EL SIGLO

Año LX. — N.o 18.198 PORTE PAGADO Director: PEDRO COSIO Montevideo, Miércoles 22 de Marzo de 1922.

INFORMACION TELEGRAFICA MUNDIAL

Servicio exclusivo para "EL SIGLO" de sus corresponsales permanentes en las principales capitales y de la Agencia Havas

FRANCIA

LAS REPARACIONES DE LA GUERRA

PARIS, 21 — Las discusiones de las Comisiones de Repaciones se relacionaron principalmente sobre el plan de reparaciones pendientes a hacer admitir el princpoeo á Alfanj-M00 principalmente en las Aduanas.

Para facilitar la ejecución de los acuerdos que concertó Mr. Loucheur, Alemania tendrá que pagar en dinero completamente los suministros en productos naturales que no haya entregado.

Se llegó a un acuerdo para acordar a Alemania la moratoria durante 1922 bajo las bases de Cannes.

PARIS, 21 — A propósito de los trabajos de la Comisión de Reparaciones el diario "L'Oevre" dice que Bélgica no desea acordar a Alemania concesiones sin obtener garantías. Añade que el delegado belga Mr. Delacroix reclamó enérgicamente esas garantías y presentó un plan muy completo que provocó protestas de parte de Mr. Bradbury, quién preconizó precauciones muy anodinas, que provocaron viva discusión. La decisión al respecto será adoptada hoy.

EL BOXEADOR CARPENTIER

PARIS, 21 — Carpentier ha firmado un convenio para luchar con cualquier boxeador de los Estados Unidos, británico o francés de peso pesado o de peso media no elegidos antes del mes de Setiembre próximo, debiendo verificarse el asalto en un ring al aire libre y donde haya asientos para cuarenta mil personas.

Esta será la primera lucha que tenga Carpentier.

AGRESION AL MINISTRO DE CHINA

PARIS, 21 — Un individuo de nacionalidad china descerrajó cuatro tiros de revólver contra el automóvil ocupado por el Ministro de China en esta, Sr. Tscrenglos.

El Ingeniero Tsangou, que acompañaba a este Ministro, resultó herido en la cabeza.

DETENCION DEL AGRESOR

PARIS, 21 — El autor del atentado cometido contra la persona del Ministro de China en esta capital, se presentó a las autoridades.

Se trata del estudiante chino, apellidado Lecholing, el cual se declaró descontento par la actitud del Ministro de sa país, pretendiendo que es poco amistosa para los residentes chinos.

LA BAJA DEL MARCO

PARIS, 21 — Los diarios se preocupan de la baja del marco.

"Le Journal" dice y prueba que es en Berlín que hay que buscar las razones de esa baja, que en los círculos políticos ven con agrado.

"Le Matin" declara que los círculos financieros de París y Londres están muy enojosamente impresionados por la desestimación de la moneda del deudor común, cuya amplitud y continuidad prueban su carácter netamente sistemático.

La poluntad de llegar a la bancarrota que guía a los dirigentes de Alemania, está ahora netamente constatada.

El citado diario reclama la adopción de medidas para hacer frente a una eventualidad que en adelante es probable.

"Le Matin" declara saber que el Ministro de Finanzas tiene la intención de establecer nuevamente en breve, la libertad del mercado de rentas y pediría también al Parlamento permiso para suspender la aplicación de la ley prohibiendo la exportación de capitales.

LA CONFERENCIA DE EMBAJADORES

PARIS, 21 — Mr. Jules Cambon quedará durante unos quince días en la Presidencia de la Conferencia de Embajadores a fin de finiquitar las cuestiones sometidas al examen de esa Conferencia.

EL CANCILLER ITALIANO

PARIS, 21 — Ha llegado a esta capital el señor Chanzer, Ministro de Relaciones Exteriores de Italia.

Este conferenciará hoy con el Presidente de la República, Mr. Millerand y con el Primer Ministro, Mr. Poincaré.

LA CONFERENCIA DE GENOVA

PARIS, 21 — Los delegados franceses ante la Conferencia de Génova no han sido designados aún.

"Le Petit Parisien" cree que serán nombradas cinco personas.

Esta delegación se compondrá de personalidades del mundo político, administrativo y comercial.

DESCUBRIMIENTO DEL PROFESOR LEVATINI

PARIS 21 (Epecial)—El profesor Levatini, descubrió un nuevo remedio para la curación de la sífilis. Inyectó a un hombre el virus del mal y cuando se produjeron las lesiones le hizo una inyección de sal de soda arsenical. Quince días después las lesiones se cicatrizaron. El enfermo se halla hoy completamente sano.

EL DOCTOR ROUX, INFORMA A LA ACADEMIA

PARIS, 21— La Academia de Ciencias, escuchó la comunicación del doctor Roux sobre el tratamiento de la sífilis. M. Roux había explicado a sus colegas respecto de las investigaciones de Levatidi sobre prevención y curación de la enfermedad. El empleo de la composición en la cual entraba bismuto, parecía dar toda satisfacción, Levatidi, acaba de descubrir ahora un remedio nuevo que es conjuntamente preventivo y curativo. Una solución de sal de soda arsenical empleada sobre conejos atacados de sífilis y presentando lesiones dió resultados de los más concluyentes: las lesiones fueron cicatrizadas Levatidi prosiguiendo las investigaciones encontró un hombre consintiendo dejarse inyectar el virus del mal, y cuando las lesiones se presentaron Levatidi administró inyecciones de sal de soda arsenical, y quince días después las lesiones estaban cicatrizadas y el enfermo hoy, está completamente curado. La sal de soda arsenical puede ser tomado indiferentemente en inyección o ingestión.

España en Marruecos

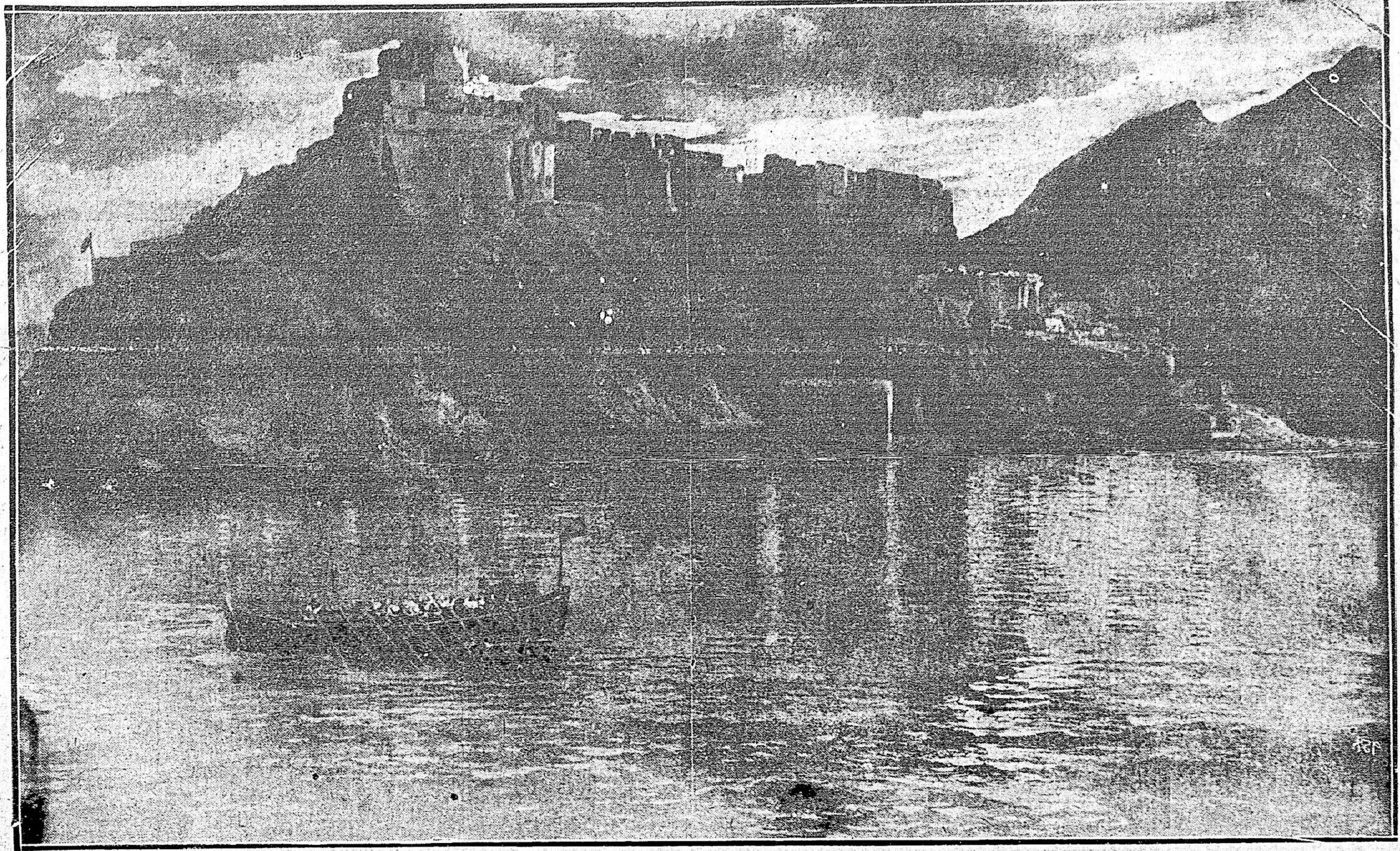

Ofrecemos hoy a nuestros lectores uno de los lugares de Marruecos más evocadores de la contienda secular entre moros y cristianos, aún mantenida en las nihóspitas tierras del Rif. Es la fortaleza del Peñón de Vélez de la Gomera, llamado también isla de San Antonio, antiguo presidio menor y uno de los lugares de la costa africana por cuya posesión empezó a luchar España en los comienzos del siglo XVI y que no pudo realizar de una manera completa hasta el año 1564. El Peñón de Vélez de la Gomera, cuya importancia militar es hoy casi nula, fué objeto de numerosos asedios por parte de los berberiscos hasta época muy avanzada.

LLEGARA A UN ACUERDO LA C. DE REPARACIONES

PARIS, 21 — La Comisión de Reparaciones examinó el programa de pagos de los alemanes en mercaderías y en efectivo en el curso del corriente año.

Parece que se mantendrán las cantidades fijadas en la Conferencia de Cannes o sean 720 millones de marcos oro en efectivo y 1450 millones en mercaderías, bajo ciertas condiciones.

Esta Comisión cree que se llegará a un acuerdo al respecto en el día de hoy.

ESPAÑA

LA ACCION EN MARRUECOS

MADRID, 21. — Los periódicos de la fecha dicen que se exigirá al jefe de la harka rebelde Abd-el-Krim, de que cese los preparativos contra la tribu de Beni Burriagel.

Agregan que han quedado rotas las negociaciones para el rescate de los prisioneros españoles y que éstos serán trasladados al territorio de Bocoya.

MADRID, 21. — Se han suspendido las operaciones militares en Marruecos, a fin de preparar las futuras.

UN INCIDENTE

MADRID, 21 — A las nueve de la noche el Alcalde, Concejales y guardias municipales se presentaron en las obras del Metropolitano para ordenar de que éstas sean suspendidas.

Les cerró el paso la benemérita, amenazándoles con sus fusiles.

El Alcalde protestó contra este hecho y luego se retiró.

La benemérita detuvo al concejal señor Fargues, y al jefe de los guardias municipales señor Camarrero.

Este último fué internado en una prisión militar debido a que es militar.

El segundo jefe de la guardia municipal señor Garrido fué vituperado y derribado por las fuerzas de la benemérita en momentos en que acudían a defenderlo, concejales y guardias municipales.

Este incidente es muy lamentado.

LOS ARBITRIOS DEL AYUNTAMIENTO

MADRID, 21. — Se discute la cuestión de los arbitrios en el yuntamiento.

EL BRIGADIER BERENGUER RECIBE UN BALAZO

MADRID, 21. — Telegrafían de Melilla, que el hermano del Alto Comisario de España en Marruecos, general Federico Berenguer, que mandaba una brigada en la operación efectuada recientemente en Beni Said, fué alcanzado por una bala sin fuerza.

Sin embargo esta bala le produjo una fuerte contusión teniendo este militar que retirarse del frente de combate.

El general Berenguer (F) herido

OCUPACION DE TUGUNTZ POR LOS HISPANOS

MADRID, 21. — Comunican de Melilla que las tropas españolas mandadas por el general Federico Berenguer, el general Cabanellas y el coronel Fernández, ocuparon la importante posición de Tuguntz en el territorio de la tribu de Semi Said.

Los moros fueron puestos en precipitada fuga por los tanques que los obligaron a salir de sus trincheras.

EL BOMBARDEO DE ALHUCEMAS

MADRID, 21. (Especial) — Un parte oficial del Ministerio de Marina, dice que en el bombardeo de Alhucemas, por los moros, tuvimos tres soldados heridos, la estación radiotelegráfica fué destruída y algunos edificios fueron dañados.

OTRO NUEVO BOMBARDEO

MADRID, 21. (Especial) — (Oficial).—Los moros han vuelto a bombardear a Alhucemas y también bombardearon el Peñón de la Gomera. No se tienen más detalles.

TOMA DE DOS POSICIONES

MELILLA, 21. (Especial). — La columna del general Berenguer ha establecido dos nuevas posiciones en la línea Yattenghen Ambar.

ITALIA

EL GENERAL CAVIGLIA

ROMA, 21. — Los diarios anuncian que el General Caviglia, invitado por las principales personalidades de la Argentina, se embarcará para esa república el 25 del corriente.

UN BANQUETE ECLESIASTICO

ROMA, 21. — El Embajador de Chile ante el Vaticano, ofreció un banquete seguido de una brillante recepción en honor del Cardenal Gasparri, Secretario de Estado de la Santa Sede.

Participaron en esta demostración numerosas personalidades italianas y sud americanas, entre las cuales figuraban el Cardenal Ragonesi, el delegado de Chile ante la Sociedad de Naciones, y la Viuda del ex Presidente de la República de Chile, señor Montt.

EN HONOR DEL Sr. ORLANDO

ROMA, 21. — Por iniciativa de los diputados sicilianos, tendrá lugar un banquete en honor del ex Primer Ministro, señor Orlando en ocasión del 25.o aniversario de su vida política.

Se adhirieron a esta demostración el Primer Ministro, señor Facta, numerosos miembros del Gobierno y Parlamentarios.

CONMEMORACION DE UN ANIVERSARIO

ROMA, 21. — El Regimiento de Caballería de Piamonte Real, festeja el 73.o aniversario de la batalla de Sforcesca, con un "carrousel" histórico organizado por la oficialidad en el cuartel de Macao.

LAS CLASES MILITARES DE 1898 Y 1899

ROMA, 21. — El Ministro de Marina dispuso para el día 10 de Abril próximo el licenciamiento de todos lo smilitares de las clases de 1898 y 1899, siempre que hayan cumplido veintiocho meses de servicio efectivo.

LA ASAMBLEA CONSTITUYENTE DE FIUME

ROMA, 21. — Comunican de Fiume que se reunirá hoy la Asamblea Constituyente.

El general Spreatico asumió el comando de las tropas que asegurau el orden.

EL PATRONATO DE JUANA DE ARCO

ROMA, 21. — La carta del Papa, estableciendo el patronato de Santa Juana de Arco sobre Francia, abunda en palabras de afecto personal para Francia, diciendo especialmente lo siguiente: "Nuestros predecesores colmaron siempre en el curso de los siglos de pruebas particulares de su paternal afecto a Francia, justamente llamada la hija mayor de la Iglesia".

Benedicto XV que tuvo profundamente en su corazón el bien espiritual de Francia, pensó dar a esta nación, noble entre todas, una prenda especial de benevolencia; impedido por la muerte, no pudo realizar su designio.

No es muy dulce y agradable cumplir ese voto, y decretar lo que podrá llegar a ser para Francia una causa de bien, properidad y dicha.

INGLATERRA

DECLARACIONES POLITICAS

LONDRES, 21. — En la Cámara de los Comunes, Mr. Chamberlain, contestando a una interpelación al respecto, dijo que el Primer Ministro, Mr. Lloyd George, se presentaría ante esa Cámara el día 3 d Abril próximo y solicitaría en el acto la opinión del Parlamento sobre la política del gobierno.

Con respecto a la Conferencia de Génova agregó que es imposible solicitar al Primer Ministro Mr. Lloyd George, de participad personalmente en ella, si existe cualquir duda sobre su autoridad.

Terminó manifestando que el gobierno tiene la intención de depositar una moción para saber si posee o no la confianza del Parlamento.

EL REY DE BELGICA

LONDRES, 21. — "The Times" cree que la presencia del Rey de Bélgica en Roma, para el día 28 del corriente hará acortar la estadía del Ministro de Relaciones Exteriores de Italia, señor Schanzer, en París.

LA CONFERENCIA DE GENOVA

LOS TRES GRUPOS BRITANICOS

LONDRES, 21. (Especial) —El primero de los tres grupos de la misión británica ante la Conferencia de Génova, partirá el 4 de Abril próximo.

Los diarios dicen que el Primer Ministro, Mr. Lloyd George, pediría un voto de confianza al Parlamento, antes de partir para Génova.

REPUBLICA SOCIALISTA

LONDRES, 21. — Telegrafían de Reval, que el gobierno del Soviet decidió establecer la república socialista en Yakoutsk (Siberia).

LENIN, NO IRA

LONDRES, 21, (Especial) — "The Times" en un despacho de Riga, dice que numerosos comunistas de Moscú, se oponen a que Lenin se traslade a Génova para asistir a la Conferencia que se reunirá en esa ciudad.

LOS PERITOS TRABAJAN

LONDRES, 21 (Especial)—En las primeras reuniones, los peritos Aliados estudiaron, de acuerdo con el informe presentado por los peritos ingleses, la cuestión de las deudas rusas, públicas y privadas.

Respecto a las deudas públicas el proyecto propone la emisión de obligaciones que gozarían de una moratoria de cinco años.

Esas obligaciones, después de eso plazo, amortizarían las deudas contraídas por Rusia antes de la guerra, las deudas municipales de las ciudades rusas hacia los Aliados y las deudas de guerra.

Los peritos estudiarán el martes próximo el proyecto italiano, siguiendo al mismo procedimiento empleado al estudiar el proyecto inglés.

UNA CONFERENCIA PREVIA, EN RIGA

LONDRES, 21 — Informan de Riga, que el gobierno de los soviets ha propuesto celebrar una conferencia en Riga el día 27 del corriente, con representantes de los Estados del Báltico, antes de que se reuna la Conferencia de Génova.

Se cambiará la bandera egipcia

LONDRES, 21 — Telegrafían de El Cairo que han terminado brillantemente las fiestas celebradas con motivo de la independencia de Egipto.

El Ministro de Finanzas se muestra optimista respecto al presupuesto.

El gobierno encara la introducción de una nueva bandera en Egipto.

Los laboristas ingleses derrotados

LONDRES, 21 — La Cámara de los Comunes rechazó por 162 votos contra 80 una moción de los diputados laboristas proponiendo someter el conflicto de los metalúrgicos a una encuesta que realizaría un tribunal imparcial.

POLITICA SANA

LONDRES, 21 (Especial). — "The Daily News" califica a la Conferencia a reunirse en Génova de buen principio de la política sana en Europa.

GRECIA

LA DELEGACION SUECA

ESTOCOLMO, 21 — Ha sido designada la delegación de Suecia ante la Conferencia de Génova.

Ella comprende al Jefe del Gabinete, Sr. Branting, al notable financista Marques Wallenberg y al profesor Karl Casselli, de la Universidad de esta capital y perito financiero internacional que actuó como Consejero de la Liga de las Naciones en las cuestiones económicas.

BELGICA

LOS OBREROS MINEROS. — DECLARACION IMPORTANTE

BRUSELAS, 21. — En el Congreso de obreros mineros el Secretario de la Federación de obreros mineros franceses declaró que esa Federación rechazaba al régimen sobre la nacionalización de las minas y la entrega de la administración de las minas a los obreros mineros, pues, las dificultades que esto presenta han quedado bien demostradas.

Preconizó la administración de las minas mediante la intervención del fisco y compuesta por trabajadores intelectuales y manuales que distribuirían dividendos razonables por las acciones.

ESTADOS UNIDOS

LA HUELGA DE OBREROS DE LAS MINAS

NUEVA YORK, 21 — El Vicepresidente de las Uniones de Obreros Mineros declaró que esta noche será decretada la huelga general de obreros mineros.

Esa hulga comenzará el 1.o de Abril próximo y afectará a 600.000 obreros.

LAS CUESTIONES DEL PACIFICO

WASHINGTON, 21 — El Secretario de Estado, Mr. Hughes, escribió al Senador Lodge desmintiendo la existencia de un acuerdo secreto anglo - norteamericano respecto a las cuestiones del Pacífico.

ARGENTINA

FESTIVAL DE BENEFICENCIA

BUENOS AIRES, 21 — A iniciativa del Ministro de Países Bajos, la colectividad Húngara creará una Sociedad de Beneficencia Húngara.

El Ministro de Bélgica y su esposa, ofrecerán un banquete esta noche a un núcleo de personas de su amistad.

Mañana ofrecerán otro banquete en honor de los Miembros del Cuerpo Diplomático.

EL DOCTOR QUADRI. DESMENTIDO OFICIAL

BUENOS AIRES, 21 — La Legación de Méjico en esta desmiente oficialmente la versión sobre supuesta revolución estallada en los estados de Michoacan de Lalisco.

Accediendo a una invitación de la Dirección General de Arquitectura, y de las autoridades superiores del Correo, los Miembros de la Sociedad General de Arquitectos visitaron detenidamente las obras del nuevo Palacio de Correos, mostrándose gratamente impresionados por los Trabajos llevados a cabo.

BRASIL

LA FUTURA PRESIDENCIA BRASILEÑA

DECLARACIONES DEL DOCTOR BERNARDES

RIO DE JANEIRO, 21. (Especial). — El "Journal do Commercio" entrevistó al doctor Arturo Bernardes, quien se manifestó confortado por el veredicto de las urnas, cuyo pronunciamiento le ha dado nuevos estímulos para servir a su patria con mayor devoción.

Condenó el doctor Bernardes los excesos políticos, declarando la necesidad de mayor dignidad en las luchas cívicas, "de modo de no manchar la arena política y a los hombres, con el desprestigio como régimen.

Refiriéndose al desarrollo de los comicios del 1.o de Marzo, se congratuló del perfecto orden en que se habían desarrollado las elecciones en todo el Brasil.

Añadió, que nunca fué enemigo del funcionalismo, y que siempre ha respetado los derechos y atendido los intereses.

"En cuanto a las clasese armadas — dijo el doctor Bernardes — no comprende quo se diga que las hostiliza quien, como él, no ha perdido el sentimiento de patria.

La diabólica maquinación de las cartas sorprendió la buena fe de algunas, pero no eludió a la Nación, cuyo voto no podía recaer en quien afrontase á sus defensores".

Manifestó que olvidará desde la presidencia todas las injurias "despojándose de las pasiones políticas, porque la misión constructora del gobierno necesita en todo momento de la cooperación sincera de todos, porque todos son responsables de los destinos del país".

PINTURAS FABRICACION BRITANICA IMPORTADORES: WILSON SONS & C.o Ltd. MISIONES 1513/17 — Montevideo PARSONS

Dgos. Mles. Pa.Pta.

Información Rural y Comercia

TABLADA

OPERACIONES DE AYER

Situación del mercado

Entraron ayer a Tablada 4653 vacunos en pie contra 516 idem id. el lunes, siendo retirados sin vender 282.

Las operaciones en plaza se realizaron con mercado más pesado y cotizaciones aun más bajas que en el día anterior, siendo el límite mayor obtenido en novillos, el de 7 milésimos por kilo en pie.

Detalle general de cotizaciones declaradas ayer en plaza, pagas por kilo en pie, según lotes y destinos:

Frigorífico Swift: bueyes a 50 milésimos, novillos a 35. 56, 58, 68 y 70 milésimos, vacas a 45 y 55 milésimos.

Frigorífico Artigas: novillos a 47, 50 y 54 milésimos.

P. Ferrés y Cía.: bueyes a 58 milésimos, novillos a 54. 56. 58, 60 y 65 milésimos.

L. Rapallini e Hijo: vacas a 35 milésimos.

P. Denis y Cía.: novillos a 58, 60 y 62 milésimos.

Duclos Hnos.: novillos a 55 y 52 milésimos, vacas a 45. 42 y 43 milésimos.

A. L. Peña: bueyes a 40. 45 50 y 58 milésimos, novillos a 45, 52, 53, 55 y 56 milésimos, vacas a 42 milésimos.

Abasto: bueyes a 50 milésimos, novillos a 45, 50. 57, 58, 60, 63 y 64 milésimos; vacas a 35, 40, 42, 45, 51, 52, 54, 60, 61, y 63 milésimos; terneros a 25, 37. 40, 45 y 60 milésimos.

El reparto de entrada se efectuó del modo siguiente:

Frigorífico Swift	693	cabezas
Idem Uruguaya	702	"
Idem Artigas	310	"
P. Ferrés y Cía.	230	"
L. Rapallini e hj.	40	"
P. Denis y Cía.	470	"
Duclos Hnos.	156	"
A. L. Peña	403	"
Abasto	1.102	"
Interior	258	"
Servi. particular	7	"
Rdas. con pase	282	"
Total	4.653	cabezas

Para las operaciones de hoy son anunciados 223 vagones sencillos.

Lotes anotados ayer:

De Paysandú de P. y Tabárez: 95 novillos con un peso de 521 kilos slp.

De Tacuarembó de G. Itzaina: 85 novillos con un peso de 571 kilos slp.

De Florida de C. M. Urioste: 99 novillos con un peso de 535 kilos slp.

De Flores de C. R. Irazabal: 144 novillos con un peso de 552 kilos a 100 milésimos, $ 52.20.

De San osé de V. y Borgarelli: 90 novillos con un peso de 559 kilos slp.

De Paysandú de Gutiérrez Hs.: 38 novillos con un peso de 522 kilos slp.

De Salto de Frigorífica Uruguaya: 90 novillos con un peso de 504 kilos slp.

De Florida de R. Raymund: 46 novillos con un peso de 517 kilos, a 70 milésimos, $ 36.19 y 65 novillos con un peso de 518 kilos a 68 milésimos, pesos 35.22.

De Tacuarembó de P. Ramos: 49 novillos con un peso de 417 kilos, a 54 milésimos, $ 22.41.

De Tacuarembó de Souza Hs.: 38 novillos con un peso de 500 kilos, a 65 milésimos, $ 32.50.

De Rocha de E. Serveto: 60 novillos con un peso de 356 kilos, a 56 milésimos, $ 19.93.

De San José de R. Puppo: 262 novillos con un peso de 453 kilos slp.

De Rocha de Méndez Hs.: 101 novillos con un peso de 534 kilos a 100 milésimos, $ 53.40 y 6 novillos con un peso de 610 kilos a 75 milésimos, $ 45.75.

De Río Negro de C. A. Luces: 18 novillos con un peso de 513 kilos a 63 milésimos, pesos 26.01.

De Tacuarembó de A. Garastazú: 107 novillos con un peso de 552 kilos a 60 milésimos, pesos 33.12 y 72 novillos con un peso de 532 kilos a 62 milésimos, $ 33.41.

De Salto de M. Pereyro: 34 novillos con un peso de 462 kilos a 58 milésimos, $ 26.79.

DIA 21

4300 vacunos y 2228 lanares vendidos.

75 bueyes, 2850 novillos, 1091 vacas y 284 terneros.

Retirados con pase 282 vacunos.

DETALLE DE LAS VENTAS

Supparo, Quintela y C.a—

De Tacuarembó: por D. Ibarra y C.a 90 novillos con 450 k. clu. vendidos a 53 m. para saladero.

De Tacuarembó: De Jorge Ordeig 38 novillos con 523 k. clu. y vendidos a 55 m. 75 novillos con 492 k. a 56 m., 59 vacas con 399 k. clu. a 42 m. k. para saladero.

De Artigas: de Fernando Riet 898 capones vendidos slp. para frigorífico.

De Paysandú: 7 vacas con 400 kilos clu. remitidos por Jorge Warres y vendidos a 4 m. k. para abasto y 57 novillos a 50 m. k. para frigorífico.

Lizardo R. Gonzalez—

De Tacuarembó: por J. Unzurunzaga 49 novillos a $ 0053 k' y 19 bueyes a $ 0058 k. para saladero.

De Tacuarembó: por L. Bonapelch 79 novillos a $ 006 k. par saladero.

De Flores: por D. Bosch del Marzo y Berot 27 novillos a $ 0058 k. para abasto.

De Tacuarembó: por D. Salaverria 450 lanares.

De Flores: por C. R. Irazabal 144 novillos a $ 010 k. para frigorífico.

R. Vidaurretta—

De Tacuarembó: por I. Itzaina 85 novillos slp. para frigorífico y 38 vacas a $ 0063 k. para abasto.

Victorica, Muiños y Piñeyrúa—

De Salto: por V. Ferreira 40 novillos a $ 0045 k. para saladero.

De Río Negro: por A. Victorica 67 novillos a $ 0047 k. para frigorífico.

De Rivera: por C. Zuasnabar 80 novillos a $ 0057 k. para abasto.

Ricci y Sosa—

De Tacuarembó: por Z. Berriel 20 vacas a $ 0045 k. para abasto e interior.

De Minas: por O. Martinez 28 novillos a $ 0035 k. para frigorífico y 6 vacas a $ 0035 k. para abasto.

Manuel Haro—

De Río Negro: por A. Alonzo 7 novillos a $ 045 k. y 29 vacas a $ 0045 y 005 k. para abasto.

De Artigas: por A. Barboza 198 novillos a plr. para frigorífico.

De Paysandú: por Peyret Hos. 23 vacas a $ 0047 k. 24 terneros a $ 006 k. 7 bueyes a $ 0058 k. y 20 novillos para abasto, fábrica e interior.

De Tacuarembó: por Suc. Hernandez 57 novillos a $ 0054 y 0056 k. 52 terneros a $ 004 k. y 18 bueyes slp. para abasto y fábrica.

De San José: por Romeo Puppo 262 novillos declarados a plr. para frigorífico.

De Flores: por Sociedad Cooperativa de Abasto 502 lanares.

De Tacuarembó: por M. Romero 120 vacas a $ 0052 k. para abasto.

Siemens e Irureta Goyena—

De Tacuarembó: por L. Blanco 298 lanares.

Viuda de Aphestegui, Palau y Freire—

De San José: por Valerio y Borgarelli 90 novillos a plr. para frigorífico.

De Florida: por N. Reymundo 46 novillos a $ 007 k. 1 novillo a $ 0045 k. y 1 vaca a $ 0045 k. para frigorífico.

P. J. Etchemendy y C.a—

De Río Negro: porf C. A. Luces 18 novillos a $ 0053 k. para frigoríficoy 44 vacas a $ 0048 k. para abasto.

Ríos y Grajales—

De Florida: por J. Coronel 28 novillos a $ 0045 k. para saladero.

Silvestre García—

De Canelones: por A. Percovich 35 terneros a $ 0045 k. para abasto y 9 bueyes a $ 0045 k. para saladero.

Viuda de Daniel Aguirre—

De Tacuarembó: por P. Ramos 49 novillos a $ 0054 k. para frigorífico y 11 vacas a $ 0043 k. para abasto.

Inciarte y Abreu—

De Durazno: por S. Fontana 69 novillos a $ 0038 k. para interior.

Menotti Michelini—

De Río Ngro: por A. Alonzo 36 vacas a $ 0042 k. y 1 novillo a $ 0043 k. para saladero y 9 terneros a $ 005 k. para abasto.

Guasnaschelli, Plá y Rodríguez—

De Tacuarembó: por F. Rodríguez 80 vacas a $ 004 k. para fábrica y 125 lanares.

Róspide y Alvarez—

De Florida: por R. Róspide 40 vacas a $ 047 k. para abasto.

Lizardo R. Gonzalez—

De Florida: por M. Berro 140 lanares.

6.o Congreso de la F. Rural

Como se aproxima la fecha del 6o. Congreso de la Federación Rural, a efectuarse el 39 de Marzo en esta capital, las entidades Rurales Federadas se han apresurado a nombrar los delegados que las representarán en dicho acto. A las notas que en números anteriores hemos publicado, agregamos hoy las de las siguientes Instituciones agropecuarias.

DE LA ASOCIACION RURAL DE FLORIDA

Marzo 17 de 1922. — Señor Presidente de la Federación Rural, Ing. don Juan José de Arteaga. Al acusar recibo de su atenta nota fecha 29 de Enero ppdo., me es grato poner en su conocimiento que la Comisión que presido ha considerado dicha nota en sesión recientemente celebrada, habiendo designado a los señores don Juan A. Casero, Alejo Guichón y Antonio María Fernández, (hijo) para que representen a la Asociación Rural de Florida, en el 6.o Congreso Rural Anual que se efectuará el 30 del corriente en esa Ciudad.

En el deseo de que el futuro Congreso sea para los intereses ganaderos del País, de resultados positivos, saluda al señor presidente con toda consideración.

Firmado: Carlos M. Urioste, Presidente; M. D. Dibarboure, Secretario.

DE LA LIGA DEL TRABAJO DEL CARMEN

Marzo 17 de 1922.— Señor Presidente del Consejo de la Federación Rural, Ing. don Juan José Arteaga: La Comisión Directiva de la Liga del Trabajo del Carmen que me honro en presidir, en su última sesión, respondiendo al pedido de ese Honorable Directorio ha designado Delegados ante el 6.o Congreso Rural Anual de la Federación Rural a realizarse en esa el día 36 del corriente mes a los señores Alejandro Victórica y Héctor Supriza Vera. — Sin otro motivo saluda al señor Presidente y demás dignos miembros con mi mayor consideración y estima:

Firmado: Francisco Fonterosa Presidente; Asís Silveira, Secretario.

DE LA SOCIEDAD FOMENTO RURAL DE CURTINA

Marzo, 19 de 1922

Señor Presidente de la Federación Rural, Ing. don Juan José de Arteaga:

Comunico que la Sociedad de Fomento Rural de Curtina, que tengo el honor de presidir a designado delegados al Congreso de la Federación a efectuarse el 30 del coriente en esa ciudad a los señores doctor Alejandro Fernández y don Demetrio Windmuller.

Sin otro motivo saludamos al señor Presidente y demás miembros con toda consideración.

Firmado. Luis dos Santos, Presidente; Bonifacio Curtina, Secretario.

Tractores agrícolas

ENSAYOS EN LA ESTACION PROGRESO

Esta tarde de 3 a 6, se llevarán a cabo varias demostraciones prácticas con el tractor Fordson. Las experiencias se realizarán en el local que los señores Wilson Hermanos poseen en las inmediaciones de la estación "Progreso", habiendo sido invitados al acto muchos ganaderos y agricultores. La Asociación Rural del Uruguay estará representada por los miembros de la Junta Directiva y algunos socios que han prometido asistir al acto.

Varios automóviles saldrán a las 14 horas del local metropolitano de los señores Wilson, en la Avenida General Rondeau, conduciendo a los excursionistas.

CAMBIOS

PAISES	Cotizaciones de ayer		Cotizaciones anteriores	
	Apertura	Clausura	Apertura	Clausura
Inglaterra	44 3|8	44 1|8	44 1|4	44.—
Francia	8.97	8.30	9.—	8.90
España	5.13	5.16	5.15	5.15
Suiza	4.14	4.10	4.17	4.12
Italia	15.90	15.80	15.95	15.95
Estados Unidos	123.35	124 1|4	123 1|4	124.—
Buenos Aires	10 3|4 o|o	10 1|2 o|o	11 o|o	10 1|2 o|o
Brasil	27.400	27.500	27.500	27.500
Bélgica	9.60	9.45	9.60	9.50
Alemania	220.—	220.—	225.—	230.—

NOTA. — Los datos de los cambios que publicamos responden a las cotizaciones generales que pueden servir de base a los interesados. No damos la relación por bancos, por no inducir a error a los lectores, puesto que ningún banco responde hoy a sus propias cotizaciones del día anterior.

NUESTROS MERCADOS

BOLSA

1.a RUEDA

Deuda Nacional de Saneamiento	
$ 1.000 para mañana.	84.50
Empréstito de O. Públicas 1909	
$ 4.662.50 mañana...	76.50
Banco Italiano	
10 acciones para mañana.	$.90
Títulos Hipotecarios—Serie S	
$ 2.000 para mañana.	88.40
1.000 idem idem...	88.40
Títulos Hipotecarios—Serie T	
$ 1.050 para mañana.	87.90
3.600 idem idem...	87.90
1.000 idem idem...	88.—
1.000 idem idem...	88.—
Títulos Hipotecarios — Serie U	
$ 1.000 para mañana.	87.90
2.000 idem idem....	87.90
Títulos Hipotecarios—Serie V	
$ 5.000 al contado...	87.70
3.000 idem idem...	87.70
2.000 idem idem	87.80
1.000 idem idem...	87.80
2.000 idem idem...	87.80

2.a RUEDA

Deuda Consolidada	
$ 7.520 para mañana.	62.—
4.700 idem idem ...	61.70
4.700 fin de mes ...	61.80
4.700 para el 23 ...	61.70
4.700 idem idem ...	61.70
14.100 fin de mes ...	61.80
Empréstito de Conversión	
$ 5.781.50 p. mañana	80.70
932.50 idem idem.	80.80
6.620.75 idem idem.	80.70
2.797.50 idem idem.	80.60
11.749.50 idem idem.	80.60
1.865 para mañana.	80.60
14.920 idem idem.	80.60
6.527.50 idem idem.	80.60
Banco Italiano	
20 acciones para mañana	9.—
101 idem idem idem ...	9.—
6.600 idem idem ...	93.—
1.300 idem idem ...	93.—
Títulos Hipotecarios—Serie S	
$ 3.000 al contado ...	88.60
2.000 para mañana.	88.40
Títulos Hipotecarios — Serie T	
$ 1.800 al contado ...	88.—
Títulos Hipotecarios — Serie U	
$ 5.000 para mañana.	87.80
2.000 idem idem.	87.80
Títulos Hipotecarios — Serie V	
$ 3.500 para mañana.	87.80
3.000 idem idem	87.70
3.000 idem idem	87.70
10.000 idem idem	87.70
5.000 idem idem	87.60
1.000 idem idem	87.60
4.000 idem idem	87.60
6.600 idem idem	87.50
4.000 idem idem	87.50
2.000 idem idem	87.50
4.000 idem idem	87.50
11.000 idem idem	87.50
4.000 idem idem	87.50

Corredor de Semana

Titular
FERNANDO POLLIO

Suplente
JUAN C. CARLE

Mercado uruguayo de cereales a término

PRIMERA RUEDA

TRIGO

150 toneladas para Mayo a 6.27.

150 toneladas para Mayo a 6.26.

SEGUNDA RUEDA

Sin operaciones.

PRECIOS DE AJUSTE

Base 78 kilos	Anterior	Hoy
Trigo—		
Disponible	5.85	5.85
Marzo	5.90	5.85
Abril	6.00	6.00
Mayo	6.30	6.15
Junio	6.35	6.25
Julio	6.45	6.35
Maiz—		
Disponible	4.80	4.80
Marzo	4.80	4.80
Abril	5.25	5.20
Junio	5.20	5.02
Lino—		
Disponible	9.00	9.00
Marzo	9.00	9.00
Abril	9.00	9.00
Avena—		
Disponible	4.60	4.50
Marzo	4.60	4.50
Abril	4.70	4.50

Venta de Propiedades

$ 4500 Campo. departamento de Tacuarembó 10.a 44 hect.

—$ 4500 Casa calle Cipriano Lliró 48 con 6 x 9 mts.

—$ 6200 casa calle Marcelino Sosa 219 al 96 con 189 mts.

—$ 2000 casa calle Juan Paullier 2119 con 66 mts.

—$ 4348 campo 7.a Secc. departamento Tacuarembó con 145 hectáreas.

—$ 12946 campo 2.a Secc. departamento de Florida con 98 hectáreas.

—$ 3906 Terreno calle Rivera con 1395 mts.

—$ 1488. Terreno Carrasco, 10.a Secc. con 297 mts.

—$ 2790 Terreno calle Rivera con 1395 mts.

—$ 3348 Terreno en Colón 9.a Secc. con 2232 mts.

—$ 6000 casa calle Palma con 244 mts.

—$ 3.200, calle Consulado con 1082 metos.

Registro de Hipotecas

PRIMERA SECCION

15.000 prorroga.
5.000 acumuladas.
20.000 "
7.000 al 7 % anual
6.700 " " " "
600 acumulados.
3.000 garantía.

2.a SECCION

465 al 8 o|o anual
2.000 id 8 o|o id.
5.500 id 8 o|o id.
1.400 id 9 o|o id.
1.250 id 8 o|o id.
600 id 8 o|o id.
21.000 id 8 o|o id.
600 id 8 o|o id.
400 id 12 o|o id.
3.500 id 6 o|o id.

Mercado de lanas

Esta mercadería ya cuenta con muy pocos interesados y su venta se va efectuando por pequeñas cantidades. Se pagó por cruzas finas hasta $ 5.60 por medianos hasta $ 4.60 y por gruesas hasta $ 3.60 los 10 kilos.

que por lotes de matadero y campo especiales, y como la oferta es muy reducida, las operaciones ofrecen muy poca importancia. Indicamos a continuación, los precios más probables de obtener.

	10 kilos	
Lot. matadero superiores, sigarp. pelo de invierno	4.50	4.60
Lot. cam. bue. a super. sigarrap. id. id.	4.30	4.40
Id id reg. a buenos poca prop. garrap. y pelo invierno	sin comps.	
Id id infer. o con recargo de garr.	sin comps.	
Id id pelo verano	3.40	3.50
Inservibles	6.80	7.—
Brasil, buen. lot., mayoría angost. c|poca garrapata pelo de invierno	4.00	4.10
Id regulares según clase	3.80	3.90
Id infer. o clrec. de garrapata	sin comps.	
Inserv. y pesados		2.—
Ent. Ríos bue. lot. de pelo	Sin existencia	
Correntin. conj. b. s|propr. de pelo	"	
Id. id. regulares id. id. id.	"	
Paraguay. conj b. angt. id. id. pelo	id.	
Id. verano o desparej. s|conjun.	id.	
Cuyabanos b. lotes	Nominal	
Id. infer. a reg.	"	
Cueros becerros de 3 a 6 1|2 k. sin garrapata	3.40	3.50
Id. id. becerros con garrapata	1.70	1.75
Id. id. inservible		0.85
Id becerritos sig. hasta 2 1|2 kg	3.20	3.40
Id. con garrapata	1.60	1.70
Id nonatos al barrer (hasta 1 1|2 k.)	3.20	3.40
Id de vientre e inservibles	0.70	0.80

CUEROS VACUNOS SALADOS

Se han retraído por completo hasta la industria nacional de manera que actualmente no hay ningún interesado. Los precios deben considerarse más bien nominales.

CUEROS LANARES

Para las peleterías nacionales únicamente, se ha conseguido vender algunas partidas, obteniéndose los precios señalados a continuación:

Merinos y cruz. finos ½ lana arr. s|conjuntos	3.20	3.40
Id id atrasados	2.90	3.10
Cruzas gruesos y medianos id id	2.30	2.50
Capachos		
Pelados		1.—
Maldesechos		0.20
Corderitos	0.60	0.65

CUEROS DE POTRO

Rigen estos precios:

Sanos	2.20	2.30
Mal desechos	1.15	1.20
Potrancas		0.60
Potrillos		0.10
Inservibles		0.55
Salados, según peso medio	2.70	2.80
Potrancas saladas		0.40
Potrillos		0.20
Mez. buena del int. peso net: libre de garrap.	5.70	5.80
De vaca s|garrap.	5.60	5.70
Vacas id id id	6.—	6.30

CUEROS SILVESTRES

He aquí los precios actuales:

Ciervos anchos lino	Nominal	
Id. angostos	"	
Nutrias sacadas como bolsa o		
Id. chicas y abiertas por la barriga id. id.	3.40	3.50
Carpinchos de cuenta	0.80	0.90
Lobo grande de río	2.80	3.00
Id. id. medianos	1.40	1.50
Venado		0.10
Cabra	0.40	0.50
Zorro con cola	0.30	0.40
Id. id. sin cola		0.20
Manga especial	3.50	3.60
Buena y fresca	3.—	3.20
Regular con chica	2.40	2.80

CERDA

Rige la siguiente cotización:

	10 kilos	
Mezcla buena del interior, peso neto, libre de garrapata	5.50	5.60
De vaca sin garra	5.40	5.50

Mercado de Cereales

TRIGO

La venta de este grano se efectuó con regular animación y dentro de estos precios:

Regulares	5.75	5.80
De fideos bueno a superiores clase	7.70	7.80
Id regulares	7.40	7.60

MAIZ

No se ha producido variación, operándose de acuerdo con la siguiente escala:

Cuarentino bueno a superior, nominal.

Cuarentino regular, nominal.

Común sano y seco, a $ 4.80.

Común regular, de $ 4.65 a 4.75.

Morocho, bueno a superior, nominal.

Morocho, regular, nominal.

LINO

Llega muy poco. colocándose hasta $ 9 la base de 4 o|o.

FORRAJES

Mercado muy firme cotizando:

	100 kilos	
Alfalfa nuevas superiores	5.50	5.00
Id id buenas	5 —	5.20
Mezclas superiores	4.50	4.80
Id buenas	3.80	4 —
Pasto superior	3.80	4 —
Id bueno	3.20	3.40
Id campo	1.60	1.80
Paja	1.30	1.50

Entrada de Frutos y Cereales

Trigo por Estación Central a P. G. Gongorra 158 bolsas, a Viuda de Aguerre 154, a B. y Salvia 137, a R. Branchi 710 bolsas, a Butler y Compañía 633, a S. Percovich 462 bolsas, a T. Viera 116, a L. P. Mazzuco 150, a F. B. Helguera 145. Total: 2265 bolsas.

Por Estación Cordón a R. Alvarez 148 bolsas, a Butler y Cía. 148, a F. B. Helguera 147, a J. C. Delucchi 24. Total: 467 bolsas.

Trigo por Vía Fluvial a Viuda de Aguerre 750 bolsas, a F. B. Helguera 110. Total: 860 bolsas.

Por Estación Vista a L. Kuster 876 bolsas, a M. Trujillo 432 bolsas. Total: 1308 bolsas.

Maíz por Estación Central a T. Viera 42 bolsas, a J. M. Suárez y Compañía 139. Total: 181 bolsas.

Por Estación Bella Vista a Julio C. Delucchi 80 bolsas.

Lino a E. Munné y Compañía 36 bolsas, a Butler y Compañía 23. Total: 59 bolsas.

Lana a A. H. y Pintos 3 bolsas, a R. S. Martín y Freire 7, a T. Techera y Compañía 3 bolsas, a A. Bonilla 9 bolsas. Total: 22 bolsas.

OTROS PRODUCTOS — a L. Casas 350 cueros vacunos salados, 6 cueros de potros, 22 cueros de becerro, R. San Martín y Freire 32 cueros vacunos secos, 1 atadó y 20 cueros de becerros, 1 bolsa de cerda, a T. Techera y Compañía 54 cueros vacunos secos, a G. Picardo 82 atados y 10 fardos lanares, 15 cueros vacunos secos, 1 cuero de potro, 1 atado de becerro, 1 atado de varios, 2 bolsas de cerda, A. G. Boero 32 fardos de lanares, 7 bolsas de cerda.

Totales de varios productos

Por Estación Central 47 cueros vacunos secos, 404 idem idem salados, 86 atados y 16 fardos de lanares, 7 cueros de potros, 42 cueros de becerros, 2 atados, 1 atado varios, 2 bolsas de cerda, 449 bolsas de avena, 423 fardos mezcla, 112 idem idem alfalfa, 2 bolsas de porotos, 254 fardos de pasto, 32 bolsas de avena, 6776 bolsas de papas, 1020 bolsas de avena.

MOVIMIENTO MARITIMO

"CORTONA"—

Vapor inglés, procedente de Glasgow. Entrado el 20 de Marzo. Consignado a J. R. Williams.

Carga de Glasgow:

The Montevideo Water Works, 1 cj bocas de riego.

A la órden: 1 cj vestidos, 50 cjs hisky, 100 cjs bacalao, 350 cjs id. 6 fardos alfombras.

Barclay y Cía., 11 cjs piezas algodón.

Atilio Bianchi, 300 cjs caños subterráneos.

La P. Reel Coton, 51 cjs algodones de coser.

A la órden: 121 bultos caños galvanizados, 65 bultos caños negros, 187 bultos tubos y accesorios.

Carga de Liverpool:

Frigorífica Uruguaya, 6 paquetes bolsas yute.

Orestes Bianchetti, 25 sacos baling studs.

Comaschi Castro, 1 cj vestidos niños.

Banco Anglo S. Americano, 1 cj lana y algodón.

C. y Zabalegui, 2 cjs algodones.

Tapie y Cía., 2 cjs algodones.

A la órden: 2 cjs algodones.

T. Rivara y Cía., 6 bultos algodones.

A la órden: 2 fardos floor rugs, 2 cjs algodones, 2 id id, 1 id id, 2 id id, 2 fardos id.

Montevideo Water Works, 248 bultos clossets.

A la órden: 394 paquetes ferretería, 67 id id.

Braceras y Cía., 4 cjs lana.

Marabotto y Cía., 2 cjs algodones.

A la órden: 150 cjs chapas galvanizadas.

Carlisle Lda., 3 bultos tejidos algodón, 1 cj algodones.

Salvo Campomar, 2 cjs algodones.

A la órden: 1 cj algodones, 1 cj screws.

Sociedad Baly Lda., 14 fardos hilo de yute, etc.

Amy Henderson, 11 cjs algodones, 25 cjs jabón, 2 cjs algodones.

Santiago Guido, 4 cjs algodones.

A la órden: 2 cjs mercancías.

Antonio Spera, 3 cjs lanas.

Pignone y Cía., 1 cj algodones y sedas.

Solana Grolero, 9 cjs lanas, seda y algodón.

Banco de Londres, 1 cj plumas acero.

Staudt y Cía., 4 cjs tejidos algodón.

P. Libert y Cía., 3 cjs tejidos algodón.

J. Sturzenegger, 50 cjs chapas galvanizadas.

R. Barclay y Cía., 19 bultos algodón seda artificial.

A la órden: 15 fardos yute, etc., 29 fardos tejidos algodón.

Sociedad Comercial

"HALIZONES"—

Vapor inglés procedente de Glasgow. Entrado el 20 de Marzo. Consignado a Wilson Sons.

CARGA DE GLASGOW

V. Martínez y Cía., 25 cajones whisky.

MANIFIESTO SUPLEMENTARIO

Vázquez y Cía., 10 cajones gin.

A la orden, 2 cajones piezas algodón, 15 cuñetes pintura, 180 wheel bushes, 1 cajón muslins.

Taranco y Cía., 48 cajones whisky.

A la orden, 39 bultos conexiones hierro, 345 tubos hierro.

La Plata Real Coton, 13 bultos algodón coser.

Urug. Railway, 1 cajón artículos de cuero.

CARGA DE LIVERPOOLL

A la orden 1 cajón géneros algodón y lana.

F. Rocco y Cía., 650 atados alambre galvanizado.

La Platensen, 48 bultos pinturas, 9 cajones barniz, 20 cuñetes color.

A la orden, 70 bultos silicato sosa. 500 tambores sosa cáustica.

M. Brunet y Cía., 25 cajones azul, 9 id betún. 25 id líquido metales.

A l gorden, 2 cajones líquidos metal, 7 id azul.

B. A. Barrere, 120 cajones lámina galvanizada, 15 id id estañadas.

A la orden, 30 sumideros refractarios.

V. F. Nosta, 9 cajones loza.

F. Vilaro, 50 cuñetes sulfato cobre.

Raylway Cía., 9 cajones ruedas alaxito, 19 id vidrios planos, 20 id aceite motor, 25 id artículos de acero.

Bereta Fratelli, 27 cuñetes loza.

A la orden, 10 cajones hierro galvanizado.

R. Barclay y Cía. 17 cajones algodones.

A la orden, 1 cajón lanas, 350 sumideros loza, 34 atados id id.

Gil Hermanos, 1 cajón generos lana.

ENCOMIENDAS

Barclay y Cía., 1 cajón muestras algodón.

"DON LUIS"—

Vapor nacional procedente de Buenos Aires. Entrado el 20 de Marzo. Consignado a Fassari y Daneri.

M. Brunet y Cía., 8 cajones conservas.

O. Bianchetti, 37 fardos arpillera.

Crespi Hermanos, 224 bolsas yeso.

C. Leider, 8 planchuelas piedra, 24 osq. piedra.

M. M. Delfino, 10 cajones cartuchos vacíos.

Vecino y Cía., 6 cajones cera para pisos.

J. Peluffo Hermanos, 500 papas.

Pesquera y Cía., 100 cajones sardinas en aceite.

Carnelli y Cía., 300 bolsas papas.

Peluffo y Cía., 247 bolsas papas, 348 id id. 210 id id.

Fernández González y Cía, 1.000 bolsas papas. 275 fardos pasto.

VAPORES ESPERADOS EN MARZO

22 Inglés "Darro", de Liverpool. Agentes: Maclean y Stapledon.
25 Inglés "Saxop Prince", de Nueva York. Agentes: Houlder Bros.
25 Inglés "El Cordobés", de Newport. Agentes: Houlder Bros.
27 Alemán "Fuurts Bulow", de Hamburgo. Agentes: Dorner y Bernitt.
28 Italiano "Re Vittorio", de Génova. Agente: A. Piaggio.
28 Norteamericano "West Notus", de San Francisco de California Agente: Houlder Bros.

VAPORES A SALIR EN MARZO

23 Francés "Massilia", para Burdeos Agente: L. Nicol.
22 Alemán "Río de Janeiro", para Hamburgo. Agentes: Dorner y Bernitt.
23 Italiano "Duca D'Aosta", para Génova. Agente: A. Piaggio.
" " "Tripitz", para Hamburgo. Agente: J. R. Schwartz.
25 Español "Balnes", para Barcelona. Agentes: Carrau y Cía.
25 Inglés "Almanzora", para Southampton. Agentes: Maclean y Stapledon
25 Francés "Aurigny", para El Havre. Agente: L. Nicol.
28 Inglés "Vassari", para Nueva York. Agente: M. Real de Azúa.
30 Norteamericano "Montpelier", para Hamburgo. Agentes: Dorner y Bernitt.
30 Italiano "Garibaldi", para Génova. Agentes: Dodero Hermanos.

TELEGRAMAS COMERCIALES

Bolsas extranjeras

EN LA BOLSA DE LONDRES

LONDRES, 21. — Los títulos uruguayos que se cotizan en el Stock Stem se fueron a los siguientes precios:

Deuda Consolidada 5 o|o 55.50 contra 55 precio anterior. Empréstito Uruguayo 5 o|o 1.896 76 contra 76.50 precio anterior. Empréstito Conversión 5 o|o 1.905,72 contra 73 precio anterior.

EN LA BOLSA DE PARIS

PARIS, 21 — Los títulos Uruguayos se cotizaron a los siguientes precios: Empréstito de Conversión 5 o|o 1.901.133 contra 132.50 o|o precio anterior.

BOLSA DE BUENOS AIRES

BUENOS AIRES, 21 — Las operaciones efectuadas en la Bolsa son las siguientes:

Cédula Arg. Ley, 81.72, 86.20,
Id id 91.55 1.a 97.20.
Id id 3.a, 94.00.
Id id 5.a, 92.80.
Id id 6.a, 91.50.
Id id 7.a, 99.70.
Id id 8.a, 91.00.
Id id 10.a, 90.50.
Emp. 1911 (oro), 71.50
Crédito 1905, 82.20.
Id 1909, 93.00.
Id 1914, 82.00.
Pav. Buenos Aires, 51.00.
Santa Fe 1893, 79.00.
Pav. Semestral 9142, 77.70.
Dda. 5 o|o 2.a Serie, 69.50.
Buenos Aires, 6 o|o, 84.50.
B. Hipotas. B. P. 87.80
San Nicolás, 39.50.
Istra mes, 61.00.
La Tamdilera, 103.00.
Lam. Rivadavia, 94.00.
B. Galicia, 72.00.
Arg. Edificación, 42.00.
Banco Español, 94.50.
Comp. G. Fósforos, 200.00.

MERCADO DE CEREALES DEL EXTERIOR

BUENOS AIRES, 21 — En la Bolsa de Cereales se han realizado las siguientes operaciones: 107 bolsas de trigo de varias clases en Sola a 13.00, 500 id id en el Once a 13.00, 721 id 12.80, 475 id a 12.70, 640 id 12.40, 350 id 10.40.

BUENOS AIRES, 21 — Los precios de los cereales para exportación son los siguientes:

Trigo barleta tipo Brasil en dársena a 13.00, id para pan en dársena 12.80. En Bahía Blanca a 12.70, avena en id id 8.00, id en dársena 8.00, lino en dársena 8.50.

BUENOS AIRES, 21. — Los precios de ajuste de los cereales son los siguientes:

Trigo disponible y para Marzo a 13.00. Para Abril a 13.15. Para Mayo a 13.45. Para Junio a 13.65. Para Julio a 13.80.

Maíz disponible para Marzo y Abril a 8.80. Para Mayo a 8.00. Para Junio a 7.85.

Lino disponible y para Marzo a 20.45. Para Abril a 20.60. Para Mayo a 20.80. Para Junio a 21.10. Para Julio a 21.35.

Avena disponible y para Marzo a 8.40. Para Abril a 8.50. Para Mayo a 8.65. Para Junio a 8.75.

MERCADO DE CARNES

LONDRES, 21 En el mercado de carnes de Smithfield la carne vacuna enfriada se cotizó de 2 chelines y 6 peniques a 4 chelines y 8 peniques.

La carne congelada de 2 chelines y 3 peniques a 3 chelines y 4 peniques.

La carne de carnero de 4 chelines a 5 chelines y 4 peniques.

La carne de cordero de 6 chelines y 8 peniques a 8 chelines y 4 peniques.

DEUDAS PUBLICAS

Desde el 1.o de Abril la Oficina de Créditos Públicos comenzará a pagar los siguientes intereses:

Deuda de Garantía 121 Obra. Emp. Brasilero, 111 id.
Dda. B. de S. del Estado 44 id.
Id Rescate de Títulos M. Tierras Fiscales 38 id.
Dda. Usinas Eléctricas del Estado 34 id.
Dda. O. Públicas y Conversión 1918, 17 id.
Dda. Bonos de C. del P. Legislativo, 15 id.
Emp. Uruguayo 5 o|o 1896, 103 id.
Emp. de Conversión 5 o|o oro 1905, 65 id.
Emp. O. Públicas 5 o|o 1909, 51 id.
Dda. Externa 5 o.o oro 1919 F. C. Uruguayo del Este, 10 id.

SERVICIO DE AMORTIZACION

Emp. O. Públicas 5 o|o 1909 el día 3 de Abril, 24 amortización F. Amortizante 10.606.82.

Dda O. Públicas y Conversión 1918, el día 5 de Abril, 8 amortización. Fondos amortizante 35.652.91.

A las 14.30 horas.

CAMBIOS

NUEVA YORK, 21 — Los tipos de cambio por cable a la clausura del Mercado se cotizaron a los siguientes precios: Sobre Londres 438, 3|4 dólar por libra, sobre París 900 cents. por franco, sobre Milán 510 cents. por lira; sobre Berlín 352.40 cents. por marcos, sobre Madrid 15.85 cents. por peseta.

LONDRES, 21. — El cambio sobre Paris a 48.82 1|2. Sobre Roma a 86 1|4. Sobre Madrid a 28.21 1|2. Sobre Berlín a 1303 1|2. Sobre Bs. Aires a 45 1|2.

PARIS, 21. — El cambio sobre Londres a 48.80. Sobre Madrid a 173. Sobre Roma a 56.50. Sobre Berlín a 3.62.

BUENOS AIRES, 21 — Los tipos de cambios fueron los siguientes:

Por cable Francia a 9.20, Bélgica 9.85, España 5.34, Italia 16.25, E. Unidos 119.00, Montevideo $.50 o|o, Inglaterra 45 1|2, a 90 d|v. 46.00. A la Vista: Francia 9.25, Bélgica 9.90, España 5.36, Italia 16.30, Estados Unidos 18.70, Montevideo premio, Inglaterra 45 5|8.

Salvo, Campomar & Cía.
FABRICACION IMPORTACION
EXPORTACION
Hilados, Tejidos en General
Escritorio y Casa de Venta Calle Uruguay, 969 y 975
FABRICAS:

GARRAPATICIDA
STRAUCH
EL MAS PERFECCIONADO
EL MAS EFICAZ, EL MAS BARATO
TAMBORES DE 25 LITROS
$ 15.00
Pasta STRAUCH
LA BUENA ESTRELLA
EL SARNIFUGO
MAS PERFECTO
Para agua dulce ó salobre
CURA LA SARNA
NO DAÑA
la lana ni los animales

EL SIGLO
DIARIO de la MAÑANA
FUNDADO EN EL AÑO 1863
RINCON 585 AL 587

RECURSOS

En la exposición presentada por el Consejero Cosio con motivo del último mensaje enviado a la Asamblea General por el Consejo N. de Administración, se dice, entre otras cosas, que desde hace varios años no se ha creado un recurso nuevo para las rentas generales, al menos de importancia; pero con una despreocupación pasmosa se han venido votando cargas al tesoro público hasta colocarnos en la situación presente.

Merecen comentario especial estos hechos en los cuales puede decirse que radica el motivo principal del desequilibrio que, cada vez en mayores proporciones, se viene produciendo entre los ingresos y los egresos del Erario.

No hace falta saber más, para llegar a la conclusión de que no ha existido, en realidad, entre nosotros, de varios años a esta parte, una política financiera encuadrada dentro de prácticas de sabia previsión. A tal respecto hemos marchado hacia incierto destino, en medio a ciegos optimismos, sin preocuparnos de observar los fenómenos que se desarrollaban a nuestra vera y en los cuales deberíamos haber visto claramente otros tantos factores de desconcierto y de alarma, que habrían de traducirse a poco en las graves dificultades que ahora nos ponen en el trance de acudir a procedimientos drásticos para salir de una situación verdaderamente desastrosa.

No entra en nuestro propósito el analizar aquí los referidos hechos, ni mucho menos el censurarlos en forma alguna. Reconocemos, por el contrario, la bondad de los propósitos que los inspiraron, por haber respondido a la satisfacción de necesidades reales y de aspiraciones justas y legítimas, y porque su realización tuvo, sin duda, fundamento, en el sano optimismo de los que pensaron que el resurgimiento de las fuerzas vitales del país no habría de tardar en producirse, trayendo consigo situaciones de auge en las cuales quedarían definitivamente regularizadas las finanzas del Estado.

Se trataba, por otra parte, de males derivados de perturbaciones de carácter mundial; y era fácil que muchos alentaran esperanzas de reacciones favorables, en tiempo más o menos cercano, esperanzas sustentadas en el soñado reajuste económico del mundo que, por desgracia, no ha venido todavía, y ha de tardar aún mucho tiempo en producirse contra todas las previsiones optimistas basadas en la experiencia de otras épocas y en las lecciones de la ciencia y de la historia.

Constatados los hechos — descartando toda idea de crítica a su respecto—entraremos ha considerar, una vez más las medidas que es indispensable adoptar en estos momentos de verdadero apremio, para salvar las penurias del presente y para evitar los peligros con que nos amenaza el futuro.

Nadie puede desconocer que nos encontramos en una de las situaciones más difíciles porque ha atravesado el país en materia de crisis financieras: —Gravita ya sobre el Erario el peso enorme de un déficit que no tiene igual en nuestros fastos administrativos. Aparte de ésto, tenemos erogaciones comprometidas; créditos no realizables de inmediato y que son tenidos sin embargo, como recursos efectivos; y hasta gastos efectuados para cuya satisfacción será necesario arbitrar recursos que no figuran en el balance del déficit. Debe ser tenida, asimismo, como erogación segura, el monto de los intereses que ha de irrogarnos el arbitrio con que deberemos satisfacer el déficit a producirse.

Y todo esto, como es sabido, se refiere a la situación actual, que carga con el funesto legado de las imprevisiones del pasado. Luego tenemos por delante las finanzas del próximo ejercicio económico, para el cual no se vislumbra ningún repunte salvador. Las cuentas que ya ha sido necesario echar con respecto a ese período cercano, nos han llevado a un resultado más desconcertante aún que el que se palpa en el presente. Se han proyectado economías por el Consejo N. de Administración, pero éllas no tienen, ni con mucho, el volúmen suficiente para desplazar los obstáculos que obstan a la nivelación del presupuesto. Los cortes que fueron propuestos en el Parlamento, a más de no ser, tampoco, bastantes para salvar el déficit calculado, habrían de traer consigo perturbaciones en el orden social, en el orden económico y aún mismo en el orden financiero.

La contribución proporcional de todos los funcionarios públicos por medio de un descuento en los sueldos — que fuera indicada como recurso excepcional y supremo por el Consejero Cosio — parece que no ha encontrado ambiente en las esferas del Gobierno. ¿Qué debe hacerse, entonces, en presencia de esta situación afligente en que nos encontramos, para nivelar las finanzas en déficit y para evitar mayores desastres en el futuro? Mal que nos pese a todos, no hay otra solución posible que la de crear nuevos "arbitrios" al Erario Público, tratando, eso sí, de reducir lo más posible las erogaciones a fin de que sean menores los recursos que sea necesario extraer de las fuentes del impuesto para solucionar el grave problema financiero que tenemos planteado.

Precio del ganado en España

Como se ha hablado de posibilidades para colocación de carnes en España, bueno es saber

periódico comercial de la península:

Carnes y ganados. — Sigue siendo de alza la tendencia del mercado de Madrid por lo que al vacuno mayor se refiere fluctuando la elevación en los precios entre 3 y 8 reales en arroba. Las terneras montañesas han ganado 5 reales y 10 las castellanas, y las de la tie)rra descienden 5.

Los lechales, sin variación, y en cuanto a los corderos, cierran también a igual precio que en la semana anterior después de algunas oscilaciones en descenso.

Se cotiza: cebones, a 140 y 146 reales arroba canal (a 3,04 y 3.17 pesetas kilo canal); toros a 142 (a 3.09); vacas, a 136 y 143 (a 2.95 y 3.11); ganado mediano, a 124 (a 2.70).

Terneras: castellanas, a 190. 200 y 210 reales arroba; montañesas, a 170, 180 y 190; asturianas, a 160; 170 y 180; gallegas, a 130, 135 y 140; de la tierra, a 120, 130 y 140.

Lechales, a 3.25 pesetas kilo; corderos, a 3.35 y 3.40.

En el mercado de Barcelona se cotiza el ganado lanar en alza de 5 a 10 céntimos, según procedencia, y el de cerda en descenso de igual cantidad.

Los precios son: bueyes para el tablajero, a 2.80 pesetas kilo canal; terneras, a 3.50; carneros, a 3.90 y 4; ovejas, a 3.75 y 3.80; corderos machos, a 3.70 y 4; id hembras, a 4; cerdos extremeños de pienso, a 3.60; id. de bellota, a 2.60.

En el mercado de Valencia se cotiza: ganado vacuno, de 14 a 14 1|2 reales kilo canal; ovejas, a 3.60 pesetas; carneros, a 3.90 y 4; cerderos, a 3.85; cerdos blancos de la huerta, a 30 arroba al vivo; negros, a 25.

Los precios al entrador en el matadero de Sevilla son por kilo los siguientes: toros, de 2.75 a 2.90 pesetas; bueyes, de 2.60 a 2.75; vacas, de 2.75 a 3; terneras, de 3.50 a 3.75; lanares, de 2.25 a 2.50.

A título de aclaración diremos que la palabra "canal" indicada en los precios por kg. o arrobas se usa en España para referirse a la carne limpia, o sea la res despojada de piel, etc.

"Tablajero", es el que corta la carne para la venta al menudeo.

COLABORACION

LOS IMPUESTOS AL LUJO

LAS APUESTAS DE DINERO CONSIDERADAS SPORT DE LUJO

Si hemos de juzgar por lo que dicen algunos importantes documentos oficiales, la idea de establecer un impuesto al lujo va conquistando parte de la opinión política uruguaya.

Siendo así, conviene llamar la atención de los legisladores acerca de ciertas variedades o formas de lujo que suelen pasar desapercibidas: p. ej. el comercio o servicio de pompas fúnebres, como ser, entierros de 1.a y de 2.a clase: funerales cantados, monumentos funerarios, coronas, placas finas, etc. Sabido es que, los funerales cantados suele costar a los deudos tanto o más que los entierros de lujo; si bien, justo es reconocerlo, no igualan al costo de ciertas operaciones quirúrgicas, o de algunos "honorarios" jurídicos...

Ignoro si por las chapas profesionales que los abogados, médicos, escribanos, ingenieros, etc. colocan en las puertas de sus domicilios o de sus estudios, abonan algún impuesto municipal o estadal. Si no existe ningún gravámen, sería el momento de crearlo, a semejanza del que abonan los avisos comerciales.

En el impuesto al lujo conviene incluir los billetes de entradas a palcos y butacas teatrales. Los billetes de entradas teatrales correspondientes a las temporadas de ópera, de compañías dramáticas importantes, no deberían tener un impuesto fijo, sino proporcional al precio de cada localidad.

El impuesto que grava los billetes de entrada a cines y teatros deberá hacerse extensivo a las entradas al Hipódromo.

He visto que Sosa en su memorándum establece un gravámen de 0.10 cts. a cada boleto de sport; es muy poco. Lo menos que puede imponerse es 0.20 cts. por boleto.

Espero que algún legislador hará suyo el proyecto de gravar con una patente anual de $ 250 cada caballo de carrera inscripto como tal en los registros del J. C.; impuesto que abonará su propietario, sino como cómplice del referido juego público, a título de explotador de una industria no patentada.

De este modo, con los otros impuestos hípicos, — a las entradas al Hipódromo, a los boletos de sport y a los caballos — el Municipio o el Estado recojerá por lo menos un millón de los ocho millones de pesos que se juegan por año.

Estos impuestos hípicos son a la vez, impuestos al lujo. Pues nadie negará que es un lujo tener caballos de carreras, jugar dinero en ellas, y asistir a las mismas.

Claro es que si fuera posible suprimir el juego hípico, mediante la institución de otras diversiones públicas desinteresadas, habríamos dado un gran salto cívico y cultural.

Más, no estando preparado el ambiente social de Montevideo para abstenerse de concurrir a las carreras y de jugar dinero a sus caballos favoritos; siendo dicho sport más que tolerado cultivado por la mayoría del Parlamento, lo conveniente, "lo patriótico, sería municipalizarlo", por las mismas razones y con el mismo derecho con que se ha municipalizado el juego de las ruletas, y con que se han intervenido las empresas tranviarias: en nombre de los intereses generales de la colectividad.

Sí: ya que los Poderes Públicos consienten las carreras de caballos; ya que toleran que el gran garito nacional actúe como un Ministerio autónomo del Vicio; ya que el espectáculo de las grandes asambleas dominicales de jugadores, tiene el prestigio de un culto religioso, puesto que es uno de los números del programa oficial de las "fiestas patrias", el equivalente de los antiguos Te Deums cam-

pleara totalmente en beneficio de la colectividad.

Pues, ¿con qué derecho, en virtud de qué privilegio usufructúa una asociación privada, mejor dicho, un grupo de personas, tan formidable molino de riquezas? ¿Mediante qué convenios monopoliza la explotación de este gran vicio nacional? Las cómicas migajas que reparte, con máscara de beneficencia, guardan alguna proporción racional con los beneficios que atesora?

Con el mismo criterio con que hace doce años pugnamos en más de una ocasión por la liquidación de los Bancos extranjeros de seguros, y la nacionalización de dicha industria, ahora pugnamos para que, en tanto ni se municipalicen o se supriman las carreras de caballos, el Municipio, además de los tres impuestos antes mencionados, grave con un impuesto de 50 o|o las ganancias del Jockey Club.

A. A. V.

REFLEXIONES

HEREJIA

Conozco yo un estudiante, medio loco y medio poeta, que es un enamorado de todo lo que signifique un motivo de belleza. Su alcoba — reflejo, a veces, de la despreocupación y la bohemia estudiantiles — luce, en las descoloridas paredes, multitud de cuadros cuyas estampas, quitadas de las tapas de viejas revistas, reproducen telas de célebres pintores o hermosos paisajes. Sobre la biblioteca, polvoriento camposanto de libros que, en un tiempo, se leyeron o hubieron de leerse pero que ya no se leerán jamás, se ofrece a la admiración de los visitantes una pequeña estatuita de yeso que pretende reproducir las magnificas líneas de la Venus de Milo. Mi amigo está orgulloso con esa obrita de arte. Comprende que de la copia al original hay una enorme diferencia; pero, el símbolo mismo de la estatua permanece invariable. Es siempre la Venus, la diosa del amor, en cuya reproducción escultórica culminó el anhelo estético de un pueblo de artistas.

Por eso, la indignación de mi compañero de estudios no tiene límite, cuando, uno de los muchos amigos que, a diario, le visitan, coloca su sombrero, a falta de un aparato más apropiado, sobre la graciosa cabeza de Afrodita. ¡Horrible sacrilegio! ¡Mortal pecado el de ocultar con un vil sombrero toda la armonía magnífica de la diosa ateniense! Yo creo que mi amigo tiene razón.

Pero, he aquí que en el recinto de nuestra Cámara de Diputados existe una vasta antesala, larga y angosta, en cuyo fondo, sobre un gran pedestal, se alza también una monumental Venus de Milo. Esta Venus es de dimensiones enormes. Con su serena altivez de reina permanece impasible, inmutable, en medio de las tormentas parlamentarias que con tanta frecuencia allí se desencadenan.

Alguien, sin embargo — y aquí está la analogía entre esta Afrodita y la que constituye el orgullo de mi amigo — alguien ha tenido la luminosa idea de colocar, a ambos lados de la griega escultura, dos rústicas perchas.

Frente a la estatua van desfilando, uno a uno, todos los representantes del pueblo; pero, no para admirarla, ni para extasiarse en la contemplación de sus formas perfectas ni siquiera para invocar el númen de la diosa, cuyo genio sería de tanta necesidad para los debates parlamentarios.

No, todos desfilan para dejar sus sombreros en las atrabiliarias perchas.

"Es que — diría el estudiante a que he hecho referencia— es demasiado alta la estatua y no es posible poner los sombreros en su cabeza".

Es que — digo yo — en esta época de interesados materialismos, los espíritus van perdiendo, poco a poco, el buen gusto y el sentimiento del arte. Se ha olvidado el respecto por las obras, hijas del genio; se ha perdido el sentido estético y se confunde una Venus, o una Victoria de Samotracia, con cualquiera de las estatuas que ornamentan las plazas públicas. Insensiblemente, van desapareciendo todos los idealismos y se va prostituyendo el arte bajo la maquiavélica influencia del papel moneda. Se aprecia más la afiligranada guarda que bordea los billetes de banco de la nueva emisión, que las guardas artísticas que coronaban los frontones de los templos atenienses. No está muy lejos el tiempo en que el arte ha de ser arrojado brutalmente de los Louvre para instalar, en ellos, las Agencias de Bolsa.

Poco a poco van entrando de nuevo los mercaderes e instalando sus puestos bajo la sagrada bóveda de los templos.

Y, entre tanto, en el recinto donde se gestan las leyes de nuestra tan zarandeada democracia, hay una diosa Venus que tiene a ambos lados, como regia guardia de alabardas, los ganchos curvos de dos perchas, coronados por los sombreros de nuestros venerables "padres de la patria".

¡Señor, qué herejía!....

Raúl Goret.

30 puestos vacantes y 300 aspirantes...

El Consejo Nacional aprobó ayer la proposición del Ministro Dr. Mezzera para autorizar 30 puestos de auxiliares por unos meses, para la Junta Electoral. Ganarán dichos auxiliares 40 pesos mensuales.

Ayer mismo la avalancha de pedidos de recomendación que se desplomó sobre los Consejeros y el Ministro fué tremenda. El promedio de las tarjetas de recomendación expedidas por los 9 conspicuos y por el Ministro, según una estadística aproximada, fué de "10 por cápita." Suman cien. Y a ellos se agregan 200 escritos por otros personajes de menor cuantía, candillos de clubs,

SIEMPRE MUJER

Dos hermanas de la caridad han subido al tranvía y nosotros nos hemos puesto a observarlas. Una de ellas era joven, bonita, encantadora. Había en sus ojos una expresión de bondad, una dulcedumbre en su boca chiquitita, una frescura en su piel cubierta de esa pelusilla de fruta en sazón.

Y ha sido que las hermanitas se han puesto a hablar. La joven la bonita mostraba la falta de un diente. Pero ¿qué le puede importar a una hermanita esa pequeña mutilación? Una monjita está al margen de la vida. Y sin embargo la monjita, al darse cuenta de que era observada, ha cerrado los labios.

Y hemos sonreído. La mujer es mujer siempre. Herida de muerte, como aquella de que nos habla Anatole France, mojará el dedo en su sangre para pintarse un poco los labios empalidecidos de frío. Las hijas de Eva, son y serán siempre sacerdotizas de la belleza.

ESPECULANDO

El bacalao constituye en la actualidad el renglón comercial predominante, aprovechándose la temporada para elevar las cotizaciones a consecuencia de la mayor demanda que determina la tradición.

Almacenero hay, tanto mayorista como detallista, que cada día eleva gradualmente el precio del artículo, a pesar de haber hecho buen acopio de él en épocas normales, puesto que se trata de una mercadería noble que no corre el riesgo de averiarse, con la consiguiente depreciación y mermas.

En los últimos años el bacalao fué objeto de la mercantil especulación por parte de los fuertes importadores, que elevaban las cotizaciones a su arbitrio por el tiempo de la cuaresma, lo que no han podido hacer este año en las mismas proporciones, a consecuencia de haber en plaza considerables existencias de conservas, especialmente españolas, y otros artículos equivalentes para el consumo en el período actual, los que tienen bastante aceptación y cuyos precios están en franca baja, debido a las fuertes y continuas entradas.

Así y todo se especula, como hemos dicho, pues casi diariamente varían los precios del renglón que nos ocupa, en proporciones que, francamente, no convencen al menos avisado.

BEBAMOS MAS!

El racimo de uva ha sido un símbolo sagrado en todos los tiempos. En la mitología griega, Hebe escanciaba el licor de los dioses; y en los últimos años de la Roma pagana, Petronio poseía una copa de diamantes para beber su vino.

Ahora los tiempos son más prosaicos, a pesar de que el vino se fabrica con uva, si no de los viñedos de Chipre, de los que poseen todas las naciones. El nuestro no tendrá origen sagrado, pero ha servido para enriquecer a muchos respetables almaceneros.

El expresidente de Francia, M. Poincaré, se ha encargado esta vez de hacer el elogio del vino, sin distinción de clases ni de colores. El vino es bueno, cuando es bueno, porque estimula el carácter, da valor para proseguir en la lucha, coopera al buen estado de la salud, y, sobre todo, alegra la vida. Si no fueran suficientes todas las razones del mundo, esta última lo elevaría ahora también, al nivel moral en que lo colocaran los romanos y los griegos.

El vino, como alimento espiritual, está consagrado en el Génesis; lo santificó en la cena el buen apóstol de Belén y fué deseado como el mejor premio para su inspiración, por el maestro Gonzalo de Berceo.

Por supuesto, que M. Poincaré no ha hecho la más leve alusión de los vinos artificiales. Ha hablado del vino como se habla del oro, a pesar de los procedimientos de la alquimia; o de las estrellas, a pesar de lo que dicen las ciencias naturales. Baco, el dios de la risa de histrión, ha debido sacudir su corona de pámpanos, en un estremecimiento de alegría. ¡El vino es bueno, cuando es bueno!...

CONSEJO N. DE ADMINISTRACION

SESION DE AYER

ASUNTOS ENTRADOS

—La Presidencia de la República solicita opinión del Consejo sobre dos convenios: uno, relativo a medidas profilácticas, con Bélgica; otro, sobre trata de blancas, con la Sociedad de las Naciones. También comunica la designación del doctor Alfonso Pacheco para representar al Uruguay en un Congreso Internacional.

—El Concejo de Paysandú reitera una solicitud de maderamen de aquel puerto, para un puente sobre el arroyo Sacra.

CARTAS DE CIUDADANIA

Con el ministro de instrucción pública son despachadas inmediatamente, y firmadas, 236 cartas de ciudadanía. Previa una indicación del ministro, se resuelve que en lo sucesivo, como se hacía en años anteriores, las cartas de ciudadanía sean firmadas a medida que se presenten, sin esperar más el día del acuerdo.

LOS GRUPOS LICEALES

En seguida se pasa a la relación del día. El doctor Vázquez Acevedo observa dos asuntos que se refieren a la división de clases en grupos en los liceos de Salto y Soriano.

Manifiesta que esta división conspira contra el plan económico del Consejo respectivo. Pide que sea dejada sin efecto, autorizándose un solo profesor por cada clase.

El ministro dice que en cuanto al liceo del Salto, donde quedarían noventa alumnos para un solo profesor, es imposible aceptar el criterio del doctor Vázquez Acevedo. Y que igualmente lo sería en el caso de Soriano, aunque allí los alumnos alcanzarían a cincuenta.

El doctor Vázquez Acevedo insiste, proponiendo que los profesores den clases alternadas.

Se promueve un debate en el cual intervienen varios consejeros, hasta que el doctor Lamas dice que por experiencia propia considera imposible que un solo profesor pueda dar clase a más de cuarenta alumnos.

El doctor Areco agrega que hay un decreto relativo a la división de clases en grupos. Lo confirma el doctor Arena.

Finalmente se resuelve aprobar la división para el Salto y aplazarla para Soriano, hasta más ver.

LOS ESTIBADORES DEL PUERTO

El doctor Campistegui da cuenta, en seguida, de que le ha sido solicitada una audiencia por una comisión de estibadores del puerto, que solicitan el restablecimiento del kiosko donde efectuábase la distribución de su trabajo por turnos.

El doctor Areco recuerda que ese kiosco fué suprimido a raíz de una propaganda contra el Directorio del Puerto y por resolución expresa de una comisión parlamentaria. Por lo tanto, el asunto debe tratarlo el Parlamento.

Sin embargo, se resuelve autorizar al Presidente del Consejo para que acompañado del ministro de hacienda oiga a la delegación e informe sobre lo que haya.

LICENCIAS DE MAESTROS

El señor Sosa pide informes sobre varias licencias concedidas al personal docente. Pregunta si los reemplazantes respectivos reciben sueldo.

El ministro aclara. Cuando las licencias son por enfermedad, los reemplazantes no cobran; cuando son por asuntos particulares,

OBRAS DE ROMANOS

El señor Sosa urge la necesidad de concluir cuanto antes la construcción del edificio destinado a las oficinas del Registro Civil. Pregunta como se encuentran esos trabajos.

El doctor Mezzera advierte que el asunto pasó al M. de Obras.

Que informe éste, a la brevedad.

OBRAS DE SANEAMIENTO

El señor Areco recuerda que también urge la terminación de las obras de saneamiento de la Correccional. Al efecto, hace notar que los disturbios de la Penitenciaría han sido atribuidos, en parte, a la convivencia entre penados y encausados.

El ministro dice que tratará de apresurar las obras. En cuanto a lo de la convivencia, articula un desmentido.

EMPLEADOS DE LA CORRECCIONAL

El señor Sosa se manifiesta en desacuerdo con el nombramiento de guardianes por eventuales en la Correccional. Son seis puestos fuera de presupuesto, que el Patronato considera indispensables a los efectos de la aplicación de la jornada de ocho horas.

Aplázase el asunto, para incluirlo en el presupuesto.

PROSTERGACION DE UN NOMBRAMIENTO

Queda aplazada la designación del sustituto para las clases de derecho civil de la Escuela de Comercio, que regenteaba el doctor Carlos M. Sorín, hasta que éste informe si puede continuarlas regenteando.

EL ABASTO DE SORIANO

El señor Sosa deja constancia de su voto contrario a las apreciaciones del Consejo que declaran inconstitucional la actitud del Consejo Departamental de Soriano al hacerse cargo del abasto de Mercedes. Opina que esta medida fué de resultados beneficiosos para el pueblo consumidor de carne.

EL LICEO DE MALDONADO

El señor Sosa pide explicaciones sobre una división de trabajo hecha entre el profesorado del liceo de Maldonado, a raíz de una resolución del director del mismo establecimiento.

El ministro explica que el asunto quedará arreglado en cuanto se jubile la profesora señora Amorín, que actualmente desempeña varias clases en aquel liceo.

EL ASUNTO DE LA ADUANA

En seguida entra a sala el ministro de hacienda, trayendo el decreto relativo al despacho aduanero entre parientes, que es aprobado.

También se aprueba el decreto elevando a la Alta Corte el decreto relativo a los papeles que se salvaron del incendio de la Aduana.

SOBRE UN TRASLADO

Hoy el Ministro de Instrucción contestará a un pedido de informes del consejero Sosa acerca del traslado del sub inspector de escuelas de Colonia a Cerro Largo.

LICEO DE PAYSANDU

Atendiendo a que se ha llenado el requisito de diez alumnos para los cursos preparatorios en

Comentarios internacionales

LABERINTO POLITICO

Oficialmente se ha anunciado que Mr. Lloyd George no piensa ya renunciar — a lo menos por el momento — ya que se comunicó en la Cámara de los Comunes, que iría a Génova, junto con lord Curzon.

Sin embargo, en ciertos círculos políticos se sigue poniendo en duda la estabilidad del gobierno y se llega hasta establecer una correlación directa entre esa estabilidad y la reunión de la conferencia, con la conclusión de que Lloyd George no renuncia, pero que se celebre ésta o que renunciará para provocar su suspensión, prestándose en cambio poco crédito al rumor de que se retiraría del gobierno, al regresar de Génova; porque se dice, con cierta razón, que si la conferencia se celebra, será por que se estará seguro de antemano de que no se va a un fracaso absoluto; y que en ese caso, la situación del "premier" británico se habría afirmado lo suficiente para que pueda permanecer cómodamente al frente del gobierno.

Lo que indudablemente ha venido a complicar la situación y dar serios argumentos a todos aquellos que se oponían a conversaciones, sobre un pie de absoluta igualdad, con los representantes del soviet, es la declaración categórica de las autoridades sudafricanas de que el movimiento huelguista del Rand tenía un carácter esencialmente revolucionario y que fué fomentado y dirigido por los bolsheviki rusos.

Ha ganado mucho terreno en Londres la opinión de que no puede salir nada bueno de discusiones con los enviados de Moscú, ya que queda comprobado que no cumplen ninguno de sus compromisos, uno de los cuales había sido de renunciar a toda propaganda maximalista fuera de sus fronteras. Los rusos, se dice, mueren de hambre y están en la más espantosa miseria, con una moneda que ya no tiene ningún valor real. Y sin embargo se ve que disponen de oro, no para pagar sus compras, ni remediar a su delicada situación interna, sino para sembrarlo a manos abiertas entre los elementos extremistas de todos los países del mundo. ¿Qué se puede esperar, pues, de todas las promesas que pudieran hacer en Génova, tanto más cuanto que ya han adelantado a declarar que la única solución del problema económico, es concederles empréstitos? En esas condiciones sería indispensable establecer un control en Rusia, aunque sólo fuera para saber, qué uso quieren hacer de los fondos que pudieran conseguir. Y ya también han manifestado en varias oportunidades los soviets que rechazarán de plano toda ingerencia extranjera en su país.

Todas estas cuestiones son las que va a estudiar la comisión de peritos que debe reunirse en estos días. Se asegura que Rusia ya ha pedido que se admitan sus delegados a esa conferencia previa, bajo amenaza, en caso de denegárselo, de no ir a Génova. Parece sumamente difícil que los aliados cedan a esa pretensión, ya que la reunión de los peritos, es una reunión de aliados, que tiene precisamente por objeto estudiar la cuestión desde el punto de vista aliado.

Si Rusia no va a Génova, la conferencia casi no tiene ya razón de ser, ya que en la idea de los iniciadores, el principal objeto de la reunión, era ocuparse de Rusia, con delegados rusos. Si, se realizara sin ellos, es posible que a última hora, el gobierno de Washington modificara su programa de absoluta prescindencia, pero entonces la conferencia cambiaría del todo de carácter, ya que se limitaría a cambiar opiniones entre aliados y neutros, prescindiendo de aquellos a quienes se han de referir las decisiones.

Y entonces podría parecer que es preferible suspenderla, aplazarla "sine die", y el pretexto que no podría herir la susceptibilidad italiana sería una crisis ministerial británica, a la cual no faltarían motivos para producirse, ya que ha causado honda impresión la actitud asumida por Mr. Montagu, en la Cámara de los Comunes, al acusar al gobierno de haberle pedido su renuncia, por no tener que asumir en conjunto una responsabilidad que le correspondía plenamente.

Es, pues, imprudente asegurar que no habrá crisis, como sería prematuro pronosticar, pero lo que es indiscutible, es que la situación no ha dejado de ser muy delicada.

FENOMENOS

Los fenómenos están a la orden del día:

El Plesiosauro... el Cap Polonio... Vanderbilt... No puede pedirse más. Y estas cosas no han venido siquiera sucesivamente. Seguras del poder de nuestros nervios y de nuestra capacidad emotiva, han venido a la vez. Tres fenómenos de la más moderna especie. Un multimillonario es cosa actualísima; no lo es menos un trasatlántico. Y el plesiosauro es tan inactual, que resulta de moda. Un animalito capaz de vivir diez millones de años, siempre será sensacional y novedoso. Porque no debemos de olvidar que un fósil es una de las más altas novedades a que podemos aspirar. Y en tal caso, resulta novedosísimo que lo que debía ser fósil o, apenas, simple reconstrucción paleontológica, se presente vivo y coleando, entre el marco de uno de los más hondos y originales paisajes patagónicos.

El señor Vanderbilt tiene más dólares que años el plesiosaurio Las toneladas del Cap Polonio, también son cosa respetable. Si en vez de contar el desplazamiento del Cap Polonio por toneladas, lo contáramos por kilos, comenzarían a aparecer los ceros como si se tratara de los años del plesiosauro o de los dólares del Sr. Vanderbilt. En cambio si estos dólares los contáramos tomando como unidad el millar o aquellos años los contáramos tomando como uni-

ceros hasta igualarse al tonelaje del Cap Polonio. Lo que quiere decir que una generalización de la relatividad y la aplicación del cero como cuerpo de relación nos conduce a establecer la identidad, en la realidad movediza, de todas las edades y todas las cifras.

Gracias a tan claras y fáciles deducciones, nos damos el gusto de no concederles mayor importancia a estos fenómenos.

Nada pueden importarnos, sí, en último resultado, los dólares del señor Vanderbilt que los años del plesiosauro o los kilos de trasatlántico pueden reducirse a un cero o a una serie de ceros. Todo depende del movimiento matemático que deseemos imprimir a esos ceros.

Asistencia Pública

Señor Director de EL SIGLO: En vista de las insistentes denuncias que se formulan sobre la inversión de los 20.000 pesos que por ley de 6 de Marzo de 1921, se destinaron a combatir la epidemia de viruela en San José el Consejo Directivo se cree en el caso de establecer las siguientes aclaraciones:

1.o Que la suma de 20.800 pesos que acordaba la referida ley no fué entregada a esta institución; 2.o que las cuentas que se presentaron a la Asistencia Pública por gastos de asistencia a los variolosos de San José se elevaron al Ministerio de Industrias el que a su vez las pasó al Consejo N. de Higiene. Esta Institución remitió entonces a la Asistencia Pública el importe de esas cuentas, que alcanzaba a la suma de $ 9.988.87, a fin de que fuesen satisfechas de acuerdo con los comprobantes remitidos. El pago se efectuó de inmediato. 3.o En cuanto al remanente de la cantidad fijada por la citada ley de 6 de Marzo de 1921, la Asistencia Pública no ha tenido intervención alguna.

Saludo al señor director muy atentamente:

Carlos Martínez.

Funcionarios en viaje

Se encuentra desde ayer en ésta el general Gervasio Galarza, Jefe de la Zona Militar N.o 4.

Su viaje atiende a asuntos de servicio.

Con destino a Uruguayana se embarcará dentro de breves días el señor Antonio Serrano (hijo) que desempeña las funciones de Cónsul de nuestro país en aquella ciudad.

Su estadía en Montevideo obedeció a obligaciones relacionadas con la oficina a su cargo.

Congreso de Historia Americana

EN RIO DE JANEIRO

Muy importante será sin duda alguna el Congreso de Historia Americana que ha de celebrarse en Río de Janeiro en el mes de Setiembre del corriente año, como uno de los números del programa conmemorativo de la independencia nacional.

El Gobierno nacional ha sido invitado para la designación de delegados, y está resuelto que se enviarán oportunamente.

Parece que los candidatos más probables son los doctores Eduardo Acevedo y Carlos Travieso, personalidades de notoria preparación en la ciencia de que se trata y de vasta ilustración general. Si la designación, como lo esperamos, recae en ellos, el país podrá considerarse muy honrado en su representación.

Va sin decir que no negamos que hay además de los mencionados, otros ciudadanos que también podrían actuar dignamente en una misión de esa naturaleza.

Solicitando publicaciones

La Biblioteca y Museo de Guerra de París se ha interesado por las publicaciones editadas por nuestra Imprenta Nacional. A fin de satisfacer ese interés, el Ministerio de Relaciones Exteriores ha dispuesto que por medio de la Oficina de Canje se le remita toda publicación que haya salido de los talleres del país.

El Fiscal de Río Negro

SU LLEGADA A MONTEVIDEO

El señor Agente Fiscal Letrado del departamento de Río Negro, doctor José León Barreto, llegó ayer a la capital, llamado urgentemente con motivo de las denuncias que contra su actuación ha formulado el Consejo Departamental.

El doctor Barreto, ha explicado ya su intervención en los hechos en forma que él considera satisfactoria.

La Comisión de Alquileres

PIDE EMPLEADOS

En razón del conflicto producido entre la Dirección General de Avaluaciones y la Comisión de Alquileres, ésta se ha presentado al Ministerio de Instrucción Pública pidiendo empleados.

Este pedido se considerará en breve.

MOVIMIENTO POLITICO

LOS BATLLISTAS

Comisión Nacional — En la última sesión celebrada por la Comisión Nacional Colorada batllista se consideró extensamente, — vertiéndose opiniones diversas, — acerca de la interpretación de la Carta Orgánica, sobre lo que ésta preceptúa en lo que respecta al funcionamiento de la Comisión Nacional, discutiéndose si procedía o no un período de sesiones preparatorias.

En Treinta y Tres — Se realizó en la 4.a sección del Departamento de Treinta y Tres una importante reunión partidaria en los campos del señor Victorio Rodríguez, con una crecida concurrencia de ciudadanos batllistas. Asistieron a esta reunión el general Buquet, el diputado Hierro y los señores Ciriaco Saravia, Guillermo Terra Bauzá, R. Correa Moreno y otras personalidades pertenecientes al coloradismo de Treinta y Tres.

Hicieron uso de la palabra los señores Hierro, quien trazó la austera silueta del general Buquet y significó la importancia del actual momento partidario, y los señores Barbé, Correa y Hermes.

LOS NACIONALISTAS

La manifestación nacionalista de anoche

Con motivo de regresar anoche de su gira política por varios departamentos del interior, el doctor Luis Alberto de Herrera, candidato nacionalista a la Presidencia de la República, el Comité que prestigia y que proclamó su candidatura, organizó una manifestación en su honor.

Le recibieron en corporación en la Estación del Ferro Carril, para acompañarle luego hasta el local del Club Nacional.

Varias bandas de música ejecutaron marchas y el himno nacional, figurando al frente de la manifestación banderas nacionales. Desde los balcones del Club Nacional el bachiller del Campo, saludó al doctor Herrera, con un vibrante discurso, contestando aquel. Hablaron tambien el señor Rodríguez Grolero, doctor Jacinto Casaravilla y el señor Perez. El público que se congregó en la calzada y que figuraba en la manifestación aclamó ruidosamente al candidato nacionalista.

En el curso de su improvisación, el doctor Herrera, dijo que desde ese momento hacía formal renuncia de Presidente del Directorio del Partido Nacional, en razón de la proclamación de su candidatura a la Presidencia de la República.

Los manifestantes expresaron que el doctor Herrera debía permanecer en ese cargo; pero éste insistió en la presentación de su renuncia.

Conferencia — La Comisión Departamental ha determinado iniciar las tareas electorales del presente período, con una conferencia de propaganda inscripcional que se celebrará en los salones de la Sociedad Francesa el 25 del corriente. El doctor Eduardo Rodríguez Larreta hará uso de la palabra en dicho acto representando al diario nacionalista "El País".

Club "Dr. Vázquez Acevedo" — Según dimos ya noticia, se efectuará el 24 del corriente la asamblea partidaria organizada por la citada entidad nacionalis-

En San José — En la 4.a sección de San José, lugar denominado Mal Abrigo se llevará a cabo una asamblea nacionalista de propaganda electoral organizada por aquella seccional, que preside el señor Rogelio Camy, el 2 de Abril próximo.

En Durazno — El 2 de Abril se realizará en Durazno, en el paraje conocido por Cañas y San José, una asamblea de propaganda nacionalista pro-inscripción y prestigiando las candidaturas de los doctores Lussich y Martínez, recientemente proclamados y que han sido recibidas con singular agrado por el electorado nacionalista de aquel Departamento.

De Montevideo concurrirán los señores Basilio Muñoz, Alfredo García Morales, Carlos Roxlo, y un representante de "El País", llevando la palabra a dicho acto.

Comité Pro-Candidaturas Lussich-Martínez — En la reunión celebrada por este Comité que preside el doctor Alfonso Lamas se acordó organizar varios Comités departamentales para efectuar la propaganda iniciada en favor de los candidatos sustentados.

El Comité Departamental de Montevideo será constituido por los señores Eduardo Rodríguez Larreta, A. García Morales, Emilio A. Berro, Domingo Basagré y Alberto Hansen, designados al efecto.

LOS RIVERISTAS

Comisión Departamental — Reunióse últimamente, como anunciamos, la nueva Comisión Departamental riverista. Presidía el acto el doctor Juan A. Cachón acompañados por los miembros del Ejecutivo señores Santiago L. Abella, doctor Agustín Musso, doctor Juan Carlos Gómez Haedo, León Peyrou, Julio R. Mendilaharsu y A. Uguecion, quienes fueron confirmados en sus puestos por el término provisorio que indica la Carta Orgánica.

En dicha sesión se aprobaron los poderes de los delegados electos en las secciones 1.a, 2.a, 3.a, 4.a, 5.a, 6.a, 7.a, 8.a, 9.a, 12.a, 14.a, 15.a, 17.a y 21.a.

Bartolomé Sarraceno — Ha fallecido el señor Bartolomé Sarraceno, miembro destacado del Partido Riverista y hombre de positivas virtudes morales. Su deceso ha sido recibido con hondo pesar entre la colectividad riverista donde tenía vastantes vinculaciones.

LOS SOCIALISTAS

Nuevas conferencias populares —El sábado próximo se efectuará una nueva conferencia popular, en la curva de Maroñas, organizada por el Centro Socialista y el Comité Ejecutivo del Partido. Harán uso de la palabra en este acto, los señores Juan Carlos Russo, S. Troitiño y Dr. Emilio Frugoni.

—También para el viernes de la semana entrante, se realizará en la sección Aguada, otra conferencia popular de propaganda para la que se nombrarán en breve los oradores y se designará el lugar a llevarse a cabo la misma.

Comité Ejecutivo — En el local de la Casa del Partido, se reúne el viernes próximo el Comité Ejecutivo del Partido, para tratar exclusivamente de

EL SIGLO

TARIFA DE SUSCRIPCIONES

Capital é Interior

Por un mes . . .	$ 1.00
" 6 " . . .	" 5.50
" 12 " . . .	" 10.00
Ejemplar del día.	" 0.04
Atrasado del mes	" 0.20

Argentina, Chile, Paraguay, Perú, Ecuador, Bolivia y Colombia

Por 3 meses . . .	$ 3.00
" 6 " . . .	" 8.50

Brasil, Méjico, Europa y Norte América

Por 3 meses . . .	$ 4.50
" 6 " . . .	" 8.50
" 12 " . . .	" 15.00

EL SIGLO será enviado directamente a toda persona que lo solicitara, siempre que acompañe, adelantado, el importe de la suscripción, de acuerdo con la tarifa que corresponde.

El importe de las sucripciones puede ser enviado por las Sucursales del Banco de la República, por giro o en estampillas de Correo.

Toda correspondencia debe ser dirigida a la Adiministtración.

El Administrador.

Agentes de avisos en Europa— L. Mayence y Cía., S. Rue Tronchet 9, Paris.

Agente y corresponsal especial en Londres — South American Press Ltd. 101 Fleet Steet, London, E. E. 4.

Agente en Norte América—The S. C. BeckwithSpecial Agency., Word Bulding, Nueva York.

OTOÑO

Preludia Natura, un Otoño dorado, sereno y luminoso.

Tiene el aire, diafanidades de candor. Mañanitas de Otoño... y mañanitas de seda!

Mañanitas madrugadoras, con un sol que apenas traspuesto el horizonte, asoma con un dorado pajizo y suave, con un cielo que dibuja el azul abigarrado del Verano, en un celeste diáfano, con muchas hojas secas que crujen como protesta al pié que inclemente las aplasta, y aun, algunas hojas verdes ¡todavía bastantes! pero desmayadas en abandono de fatiga, tendidas hacia abajo como un anhelo esforzado de echarse a la tierra — y — entre estas hojas, juguetona y fresca y estremecedora, una brisa...

¡Brisa de Otoño! — ésta es la gran ofrenda de Marzo. Brisa que agita la hoja, y acaricia el cuello desnudo y tibio, se adormece en los ojos y se enreda en los dedos — trepa en los brazos y se pierde en los hombros...

Esta brisa es vida. Esta brisa es estremecimiento. Gustar esta brisa, es sentirse vivir.

Es temblorosa como una emoción, como una lágrima, como un adios.

Es suave como la piedad. Es suave como la caricia. Es acariciadora como una mano amorosa.

A todo este mar abismado de vida se entrega el alma en Otoño.

Todos hemos esperado un Otoño que aquieta. Todos hemos creído y hablado de sus aletargamientos. ¡Engaños! El Otoño es vida, porque es madurez. El Otoño es plenitud de reposo. El Otoño es ofrenda de abundancia.

Hay soberanía de paz que es sufración de grandeza. Hay quietud de vida que se dá en amplitud. Hay expansión de reposo —que— agua que corre se estira.

Dejó el Verano, la siembra promisora. Otoño dará la cosecha abundoso. En Otoño se siente lo que se soñara en Primavera.

"El hombre y el árbol" se canta desde siglos, hermanándolos en esta estación de oro. ¡No es verdad! No podrán vivir una misma vida, no obstante, viene el Otoño por ambos caminos: el árbol y el hombre.

Vuelan las hojas aquietadas y retorcidas como una desesperación y en un último esfuerzo de regalo, se muestra al sol, mintiendo un oro vivo y fascinador, o se alzan ágiles en la absurda danza sin ritmo de la brisa inquieta.

En el hombre en cambio: plenitud de reposo, plenitud de alma, plenitud de gozo. Ignora el alma, es verdad, vivir de Otoño y, por eso le niega — más. tan ella está, que en el ritmo invariable del instinto, es un deslizamiento su presencia.

El Otoño tiene en el alma humana, la misión de las realizaciones: ilusión o esperanza cuajada en realidad.

Viene de él, esa divina sensación de potencialidad y presencia.

Dá penas a veces, cuánta de esta vida tendrá que morir, y cuando nos preguntamos —¿qué hemos de hacer con tanta plenitud?... dá dolor de pensamiento, tanta cosecha inútil!

¿Es que no cabe en la tierra?

Es verdad: lo mismo cuando se vuelca tanto amor por haber caído ciego en la grieta misera de un corazón de piedra, como se pierde tanta lágrima y tanta queja, en el abismado océano de la indiferencia humana — así no cabe!

El alma sabe que lo dá a perder — y no obstante, lo da.

Es que no puede la vida, no puede en sí, con esta exhuberancia otoñal ¿qué más da que se lo lleve el viento? Para alguien ha de ser — que — no puedo comprenderse la inutilidad de no tener a quien darse: afecto, caricia, piedad, entusiasmos, con alguien han de compartirse. Es el alma, que sintiéndose eterna, aprovecha cualquier instante para sobrevivirnos.

Y en ello, está el Otoño, que pone en cada gesto, en cada ilusión, en cada esperanza su plenitud dorada.

El Otoño rico, con la fermentación lenta e íntima de la entraña de todos los mostos más absurdos que el Verano encerrara apretujados en el lugar caldeado del alma, codiciosa de vivir. El Otoño, con la madurez plena, regalada, de todas las fecundaciones infinitas que el verano gestara. Son ofrendas de vida que se dan en sazón, porque maduran bajo la fuerza de vida lenta, penetrante, dominadora como una onda que se desliza, con la misma vitalidad de un sol, que amainada la violencia de sus rayos, no tiene ardor de fuego, sino mansedumbre de lluvia, que llega tamizado, hilado, tenue, como para filtrar en la intimidad apretada del inconcebible Otoño.

Correspondencia de Colonia

Continúan con mucho entusiasmo por parte de la Comision popular los trabajos encaminados para celebrar con varias fiestas sociales y populares la próxima Semana del Turismo.

El Comité se ha declarado en sesion permanente para en vista dla proximidad de la fecha, resolver de inmediato todas las incidencias de la organizacion de los trabajos.

Se han dirigido ya a la Asociacion Uruguaya de Football, habiendo designado delegado ante ella al señor Pereyra Bustamante para que este trate de organizar con aquella un partido internacional de football.

Así mismo se han dirigido al Directorio del Banco de la República pidiendo que en ocasion de las fiestas a celebrarse se inaugure oficialmente el nuevo y suntuoso edificio del Banco en esta con una reunión social que sería interesantisima.

Entre uno de los acuerdos tomados en la última reunión del Comité figura tambien el hacer tomar una cinta cinematográfica de las fiestas y de Colonia y sus alrededores para exhibirla luego en diversos cines de Buenos Aires y Montevideo, haciendo campaña en favor de esta Ciudad, como ciudad de turismo y de verano.

—En la sesión celebrada esta semana por la Asamblea Representativa se procedió a la elección de la mesa para este período habiendo sido elegido presidente de la misma el doctor Wáshington Barbot que lo es desde su periodo anterior, vice el señor Francisco H. Capandeguy y segundo vice el señor Luis Jourdan.

—Hoy, a pesar de la lluvia caída estos días, amaneció espléndido, lo cual contribuyó a que la excursión semanal de Buenos Aires fuera tan numerosa como los domingos anteriores, viéndose tanto la ciudad como los alrededores muy concurridos, de forasteros.

—Ha causado desagradable impresión el traslado a Cerro Largo del sub inspector de Instrucción primaria de este departamento don Andrés R. Pariente, persona de altas dotes intelectuales, que en el desempeño de su función escolar se había creado muchas simpatías en todo el departamento. Los periódicos "La Verdad" y "La Acción" de ésta, así como algunos del departamento se ocupan del traslado, achacando a manejos políticos la ausencia de este ilustre educacionista. Como demostración de seagravio, en vista de lo expuesto públicamente por los citados órganos de publicidad, algunos amigos proyectan una demostración popular contándose ya con muchas y valiosas adhesiones.

Nueva agencia de Rentas

EN LA PAZ (COLONIA)

El señor diputado por Colonia. Rogelio V. Mendiondo, presentó ayer a la Cámara de Representantes un proyecto de ley, creando una Agencia de Rentas de Segunda Clase, en La Paz (Departamento de Colonia).

Por ese proyecto se augura un sueldo de pesos 9 % al cargo a crearse.

Mientras no se apruebe el Presupuesto General de Gastos, las erogaciones que demande la ley se imputarán a "Recargo y Multas por Contribución Inmobiliaria".

Exposición artística

El jueves próximo se inaugura en los salones de Moretti, Catelli y Mazzuchelli, la exposición del señor Alberto Cecconi, que se compone de treinta telas entre las cuales figura el retrato del encargado de negocios de la Gran Bretaña, cuyo composición ha merecido el elogio de los entendidos.

Las clases de preparatorias

EN PAYSANDU

Algunos diarios han comentado como una reacción del Consejo contra su primitiva resolución respecto a los cursos de enseñanza preparatoria en campaña, el nombramiento hecho ayer de los profesores para Paysandú. No hay tal reacción, sino que la medida primera del Consejo, a pedido del Consejo de Enseñanza Secundaria, fué fijar en 10 alumnos el mínimo para los cursos de preparatoria. Como en Paysandú se han inscripto 11, está dentro de lo exigido y podrá funcionar.

Respecto del Departamento de que se trata una persona residente en aquella ciudad y que conoce bien esas cosas nos escribe: "Figúrese Vd. que hace cuatro años se creó aquí un preparatorio con cinco alumnos y dos lo concurrieron asiduamente dos estudiantes durante todo el curso; estudiantes muy buenos, es cierto, que hoy se hallan en Facultad. Y ese preparatorio costó aproximadamente 180 pesos mensuales o sean 2.160 anuales. Qué dos estudiantes caros verdad?

"Y esto pasa porque siempre hay camouflaje en la inscripción: se matriculan tantos y concurren la mitad. Este año por ejemplo, ante el anuncio de que el Consejo de Secundaria no permitiría la formación de cursos de menos de 10 alumnos, se apresuraron a inscribirse, mediante ruegos y por compañerismo estudiantes que no pensaban seguir estudios, y lo hicieron así a fin de formar el número de 11 para el curso más numeroso, pero para el cual, en realidad, solo hay cinco verdaderamente interesados".

Así son las cosas.

Banco Popular del Uruguay

El 29 del corriente, se realizará en esta prestigiosa Institución de Crédito, la Asamblea G. Extraordinaria, en la que se someterá a la consideración de sus accionistas, reformas muy importantes en sus Estatutos.

Se procederá a la elección del nuevo Directorio que regirá los destinos del Banco. Circula la siguiente lista:

Presidente, Sr. Jorge West; Vice-Presidente, Sr. Esteban A. Elena; Vocales: Dr. Adolfo Artagaveytia, Dr. José V. Carballido y señores Antonio Otegui, Juan B. Morixe y Mateo Brunet.

El registro de inscripción quedará cerrado el viernes 24 del corriente.

La quinta de Storace

SU ESCRITURACION

Ayer de tarde se efectuó en el Despacho del Presidente del Concejo de A. Departamental la escrituración a favor del Municipio de la ex quinta de Storace.

Cómo se sabe, la compra de este inmueble, que se destina a ampliación del Prado, fué resuelta hace algún tiempo por el Concejo.

Conferencia Feminista Panamericana

Con motivo de la realización de una conferencia feminista a efectuarse en Baltimore el próximo mes de Abril, partió ayer con ese destino la Señora Celia Paladino de Vitale, delegada de la Alianza Uruguaya para el sufragio Femenino en la referida Conferencia. La Asociación Internacional de Mujeres, inteligente grupo Feminista que prestigia la realización de ese importante Congreso, había expresado a la Doctora Luisi, Presidenta de la Alianza para el Sufragio Femenino, la profunda satisfacción con que el seno de esa asociación, sería recibida la noticia de su nombramiento como delegada del Uruguay, ofreciéndose la mencionada Institución a costear los gastos que devengaran su traslado y su estada en esa ciudad norteamericana. No pudiendo la doctora Luisi acceder a tan gentil requerimiento resolvióse en sesión extraordinaria nombrar a la Señora de Vitale, prestigioso elemento de la Comisión Directiva de la Alianza U. para el sufragio Femenino, Deelgada Uruguaya ante el Congreso de Baltimore. A ese fin la Doctora Paulina Luisi gestionó y obtuvo de los Poderes Públicos, el reconocimiento del carácter de Delegado Oficial de la Alianza a la señora de Vitale. La señora de Vitale, elemento de singular valía, une a una poco común preparación intelectual, una exquisita gentileza, que hará de la misión que le ha sido confiada un verdadero triunfo para la causa, haciendo honor al mismo tiempo al elevado concepto que ha sabido conquistarse la mujer uruguaya en el extranjero, en la indiscutible personalidad de la doctora Paulina Luisi.

De esgrima

SASSONE VENCIO A NADI

ROMA, Marzo 20. — En el match de esgrima en el teatro Augusteo, el campeón italiano, señor Sassone, venció al campeón de los juegos olímpicos, señor Nadi, por 20 a 13.

ROMA, Marzo 20. — En el encuentro a florete realizado entre los esgrimistas italianos, señores Sassone y Aldo Nadi (este último recientemente vencido por el esgrimista francés, señor Gaudin), venció el señor Sassone por 20 puntos contra 13.

MINISTERIO DEL INTERIOR

ACUERDO DE AYER

En el acuerdo celebrado ayer de tarde entre el Presidente de la República y el Ministro del Interior se firmaron los siguientes asuntos:

Se nombra para ocupar un cargo de Segundo Teniente en la Guardia Republicana al Alférez de la misma unidad Héctor Acosta y en su reemplazo al sub oficial Luis Pastor.

Se nombra auxiliar Segundo de la Oficina Central de la Jefatura de Montevideo, al Auxiliar de la misma Rafael Fiol Solé y en su reemplazo al Escribiente Gualberto L. Morera.

Se declara cesante al sub comisario de "Porvenir" (Paysandú), Pedro A. Balbis sin que esta determinación afecte su buen nombre de funcionario, nombrándose en su reemplazo al sub comisario de la Segunda Rural Pedro E. Retamoza y en sustitución al escribiente de la Séptima Rural, Maximino Arias.

—Se autoriza a la Jefatura de Florida para que en representación del Estado acepte la donación ofrecida por don Pedro E. Díaz, de una fracción de terreno de 800 metros ubicada en la Estación Casupá, para asiento de la Comisaría del mismo pueblo.

Se acepta la renuncia presentada por el Comisario de la Novena sección de Artigas, Teodoro Bustamante, nombrándose en su reemplazo al de la Tercera Rural, Leodato Silveria, para subrogar a este al sub comisario de la misma Silverio Da Rosa y en sustitución de éste al escribiente de la tercera, Juan José Aguerrizabal. Se declaran cesante al comisario de la cuarta, Buenaventura Silveira y al sub comisario de la Policía, Volante Pedro Carballo, sin que esta determinación afecte su buen nombre de funcionarios. Se nombra comisario de la Cuarta Rural al de la quinta, Rosalio Xavier, en su reemplazo al sub comisario de la primera urbana Carlos Alves y Madraso para sustituir a este al sub comisario de la Cuarta Rural, Severo y para este puesto al escribiente de la novena Urbana, Cesario Sánchez. Se nombra sub comisario de la Policía Volante al sub comisario de la quinta rural Abdon Zenen Aguerre y en su reemplazo al escribiente de la séptima Urbana, Gabriel Bonilla.

CRONICA PARLAMENTARIA

La sesión de ayer. - La inscripción cívica en Tacuarembó. - Sobre las cosas de la aduana. - Interpelación al ministro de Hacienda.

La Cámara de Representantes celebró ayer sesión extraordinaria, bajo la presidencia del señor Gómez.

Aunque el acto tenía por principal objeto discutir la moción Perotti sobre interpelacion al Ministro de Hacienda respecto al sumario de la Aduana, fué este asunto el que ocupó menos tiempo a la Cámara.

NUEVO PRO-SECRETARIO

Así que se dió cuenta de los asuntos entrados, el presidente procedió a tomar el juramento de estilo al ex jefe de las oficinas de la Cámara Sr. Rubé, ascendido al cargo de pro-secretario.

RECOMENDACION DE URGENCIA

A pedido del señor Rossi, la Mesa recomendó a la Comision respectiva, el pronto despacho de las enmiendas introducidas por el Senado al proyecto de ley sobre arrendamientos rurales.

PARA HOY

Por mocion del mismo diputado, se resolvió considerar en primer término, en la sesion de hoy, un proyecto sobre prórroga del Presupuesto General, de que se diera cuenta entre los asuntos entrados.

LA POLICIA DE TACUAREMBO

Seguidamente, el doctor Lopez Aguerre, comenta la actitud asumida el domingo 12, por la policia de la 9.a seccion del departamento de Tacuarembó, produciéndose un debate agitado con intervención del citado legislador y de los señores Gilbert, Machiñea, Buero, Martinez Trueba, Cortinas y Viera.

En el curso del debate, se trató la inscripción de los soldados distinguidos, los que a juicio del doctor Buero, pueden legalmente inscribirse.

Por su parte, el doctor Rodriguez Larreta, dijo consultado sobre el caso, siguió diciendo, su opinión fué que las Comisiones Inscriptoras debían admitir las inscripciones de los soldados distiguidos las que serían anuladas en el período de calificación.

En cuanto a la validez de esas inscripciones, ya hay criterio formado al respecto. No solo se opone a ellas la constitución de la República sinó también el Código Militar, que no habla para nada de la categoria de soldados distinguidos. La ley de ascensos solo habla del ascenso de soldado a cabo.

Estas manifestaciones dieron lugar a un animado debate en forma dialogada, en que tomaron parte varios señores diputados.

LA INTERPELACION AL MINISTRO DE HACIENDA

Dado el punto por suficientemente discutido, se entró a la orden del día, en la que figuraba un asunto: la mocion Perotti, sobre el llamado al ministro de Hacienda para que de explicaciones respecto al sumario levantado en la Aduana, y para que se nombre una comisión parlamentaria investigadora de los hechos ocurridos en aquella importante repartición pública.

—El señor Bachini hizo uso de la palabra sobre este asunto, declarándose de acuerdo en la conveniencia de oir al ministro. Sin embargo, considera innecesario el nombramiento de la Comisión Investigadora, puesto que la investigacion ya ha sido hecha.

—A su vez, el señor Antuña dijo que tanto él como la diputación colorada radical, de que forma parte, darían su voto a la interpelación, pero no al nombramiento de la Comision Investigadora, que consideran innecesaria.

—El último en hacer uso de la palabra fué el autor de la moción de interpelación, señor Perotti, quien hizo notar a la Cámara, que el punto en debate era solo la primera parte de la moción, o sea el llamado al Ministro de Hacienda para oir sus explicaciones.

—Con esto se dió el punto por suficientemente discutido, y en seguida se resolvió invitar al Ministro de Hacienda, para que concurra a la sesion del viernes, a dar sus explicaciones.

El acto no fué para mas.

SESION DE HOY

La Cámara de Representantes se reune hoy a las 4 y 1|2 para tratar en primer término la prórroga del Presupuesto General de Gastos.

La Ciudad de los enanos

En el Bois de Boulogne, de Paris, se ha construido una ciudad en miniatura, en la que habitan exclusivamente enanos y pigmeos.

La "Ciudad de Liliput", como llaman al lugar, contiene una iglesia, un ayuntamiento, una central de correos y telégrafos, y unas cincuenta o sesenta tiendas al cuidado de enanos. Hay una bomba y seis bomberos de uniforme, el más alto de los cuales no mide más de 91 centímetros y medio. También hay un policía de sesenta y ocho centímetros de estatura.

Todos los días se da función en un teatro en miniatura, cuyos artistas son todos enanos. También hay una especie de circo donde realizan sorprendentes proezas con las barras horizontales y las anillas, un caballero indio de treinta y seis años, que sólo mide noventa y cuatro centímetros de talla.

Los caballos y jacas son asimismo de especie enana, y algunas no abultan más que lo que un perro de Terranova.

En la "Ciudad de Liliput" viven unos 200 ciudadanos, cuya talla no excede en la mayoría de 99 centímetros. Casi todos, son alemanes u holandeses.

En la ciudad de Tacuarembó

PRIMERA EXPOSICION NACIONAL

La nueva sociedad de Ganaderos de Tacuarembó, está empeñada en la organización de la Primera Exposición Nacional de Ganadería e Industrias y Quinto Remate Feria, la que se realizará en el local de exposiciones de aquélla ciudad, en los días 22 de Octubre y siguientes del año en curso.

La Comisión cuenta ya con el concurso de numerosos hacendados y expositores, así como con valiosos premios, y piensa, además, distribuir importantes, sumas de dinero, para premiar a los expositores que concurran al torneo.

EL SIGLO que ha dedicado siempre preferente atención a estas fiestas del trabajo, ofrece desde ya su concurso a la Comisión organizadora de la Primera Exposición Nacional de Tacuarembó, en cuanto lo considere útil para prestigiar el acto que proyecta.

LA JUNTA ELECTORAL

SESION DE HOY

La Junta Electoral de Montevideo, se reune hoy a las 5 y 30, para considerar varios asuntos, entre ellos, la actitud que debe asumir frente a la falta de funcionamiento de algunas comisiones inscriptoras, que no se instalaron el domingo.

Homenaje al Coronel Nicolao

LA REUNION DE HOY

Los que suscriben se hacen honor en invitar a los que fueron amigos del extinto y pundonoroso Jefe Coronel Don José Nicolao, a concurrir a la reunión a celebrarse hoy a las 9 de la noche en el local de la Asociación "Fraternidad", calle San José N.o 1215, con el fin de aunar opiniones y resolver la forma de exteriorizar el homenaje proyectado al querido muerto.

Montevideo, Marzo 22 de 1922.

General Gervasio Galarza, Coronel Héctor Santos, Capitán Nicolás Rodriguez Luis, Mayor Carlos P. Maciá, Capitán Gervacio R. Galarza, Coronel Bartolo F. Sanguinetti, Coronel José Galleriza, Coronel Pedro Vázquez, Coronel Vicente Grau, Coronel Angel F. Farias, Coronel Cándido Acuña, Federico Noller de Berg, Mayor Carlos P. Riolfi, Capitán Máximo A. Rodriguez; Juan José Segundo; Mayor Juan Cruces Santos, Teniente Coronel Luis Felipe Segundo; Mayor Arturo Prat, Teniente Leandro L. Bayarres, Julio C. Segundo, Teniente Coronel Alfredo N. Laventure, Mayor Solano B. Lima, Teniente Coronel José María Gomeza, Mayor Domingo J. Panaro, Federico Moller de Berg (hijo), Fernando Iglesias Cordeire, Miguel E. Lorenzo, Mayor Domingo Bianchi, Capitán Gualberto M. Balarini, Teniente Corone. Alberto Ferrari, Coronel Pablo Bauzá, Mayor Carlos Leborgne, Martín Rodriguez, José María Latorre, Teniente Coronel Carlos Paz, Mayor Remigio Abreo.

VAYA UN INSPECTOR!

LADRONES DE BEBIDAS

La policia de Chicago ha anunciado recientemente que Scott Burnett, Inspector del Departamento de Impuestos, había confesado su participación en robos de whiskey por valor de 500.000 pesos, durante el año pasado.

Burnett ha confesado su complicidad en el robo de muchos hogares de los más importantes ciudadanos de Chicago y los suburbios en la parte norte, incluyendo el recientemente efectuado en el hogar de Mauricio I. Rothschild, donde desaparecieron licores por valor de $ 10.000.

Laborando en la teoría de que el robo en la casa de Rothschild había sido efectuado por individuos "de la misma casa" los detectives supieron que Bernando Hackney había estado empleado en la casa de Rothschild por espacio de 14 años, habiendo dejado la casa 15 minutos antes del robo. Después los mismos detectives supieron de su conexión con una partida de ladrones y luego detuvieron a 14 de ellos que estaban mezclados en el robo. Hackney ha confesado, según la policia, que le había dicho a Burnett la cantidad de existencia de bebidas en el hogar de Rothschild. Burnett fué detenido y la policia dice que ha confesado cómo había sido comisionado para levantar inventarios de los licores existentes en los hogares de los hombres ricos de Chicago, y cómo fué inducido por la partida de conocidos ladrones a penetrar en la conspiración con ellos, a fin de robar los mencionados hogares.

El amor y la soledad

Tan pronto como dos seres han cambiado una declaración de amor, el sentimiento de su dicha es nivelado en forma imperiosa por otro sentimiento que los posee y hace más intensa su atracción mutua: el temor a la sociedad.

Los amantes parecen entonces personas que ocultan un tesoro. Se aíslan de la sociedad y la temen como a un enemigo. Se sienten solos en el mundo y todos los modos de su sociabilidad se transforman para no adaptarse sino al sér del cual cada uno de ellos se declara tener necesidad para vivir. El uno es para el otro toda la humanidad, y el uno recibe del otro todas las pruebas de cariño y de afecto que la víspera desparramaba entre sus parientes y amigos. Deberes, simpatías, esos contratos tácitos de la solidaridad humana, se retiran inmediatamente al plano posterior de la conciencia; los que aman no retienen sino lo que concierne a lo que aman y desprecian todo lo que resta. El sér amado es la síntesis del mundo, el mundo no es más que su pseudónimo.

Todo amor grande ha comenzado por esta sensación de desgajamiento(de olvido, de renegación de la sociedad. Todo amor, en el instante mismo en que descubre la reciprocidad, ha sido dominado por la certidumbre de que el primer paso debe ser hacia la soledad. Todo amor ha sentido en este instante que entraba desde luego en un conflicto disimulado o declarado con una inmensa fila de intereses y de voluntades adversas y deja los grandes caminos para tomar un sendero de guerra y de innumerables y fatales emboscadas.

Todo aquel que no se ha sentido, al declarar su amor y al recibirlo, tentado de traspasar el universo social con el ser amado, en verdad, no ha amado de veras. La señal más cierta de la llegada del amor es el deseo de la partida furtiva, de la adopción inmediata de una mentalidad de vagabundo, de viajero anónimo desconocido, que no desea sino perderse y confundirse entre la muchedumbre. Le parece que su dicha se mostrará siempre demasiado, que bajo el traje banal observadores celosos adivinarán la riqueza insólita y que le seguirán y le espiarán para el robo. Cuántas envidias capaces de robo y de crimen asechan al que lleva una bolsa de banco o un cofre de joyería no son nada ante las envidias y odios que persiguen la pareja poseedora del amor, traicionada por la belleza magnética de sus miradas.

Dos seres que se aman son por donde pasan denunciados por un resplandor misterioso, y junto a ellos los que no aman son personajes grises y sin color. La pareja de amantes suscita en la multitud que frecuenta más cóleras que un príncipe entre los pobres, un estupor, una admiración y una envidia más fuertes y un sentimiento más amargo, puesto que las vueltas de la vida pueden devolver el dón de amar o de ser amado a quien no lo ha recibido o no ha sabido hacer uso de él, y este pobre es un pobre eterno y sin apelación. La mirada que éste arroja sobre los amantes es mirada de odio y éstos son legión y los amantes lo saben. Es por esto que en el amor nace el temor a la sociedad.

……

El amor es siempre un primer paso hacia la soledad, un "embarco" cuya Citeres está más allá de todo medio social.

Todos los seres que aman tienen el aire de haber sido testigos de un suceso milagroso que les está prohibido y que le es imposible contar. Ellos, en efecto, se han elevado un plano superior, han trepado a las colinas donde el aire rarizcado, glacial y puro, no es accesible sino a contadas personas vivas. Sobre estas cumbres no deben existir sino para ellos y por ellos, puesto que no encontrarán a nadie a quien hablar el amor tiene aquí su acción restringida, pero sin actuar, resuelve millares de acciones. Parece no ocuparse sino de sí mismo, pero haciendo sólo esto, lleva a cabo una acción suprema, que es la defensa contra la muerte.

CURIOSIDADES

Los nacimientos en todo el mundo ascienden a 36.792.000 por año; 100.800 por día, 4.300 por hora, 70 por minuto, y uno y una fracción por segundo.

La extensión de las lineas férreas construidas en todo el mundo, tienen una extensión suficiente a rodear diecisiete veces la tierra por el Ecuador.

Entre las clases de árboles de vida más larga, figuran el olivo y el sauce, ambos siempre verdes; la edad máxima del primero, es de 2.000 años, y del segundo 2.500.

Un vestido blanco es mucho más fresco que un vestido rojo, aunque ambos sean de la misma tela y pesen lo mismo.

EL PRECIO DE LA CARNE

Lo que debe pagar el público

A fin de evitar los abusos que siguen cometiendo los carniceros, prevenimos a la población que no debe pagar por cada kilo mayores precios que los fijados por el Concejo Departamental y que son los que siguen.

Si los comerciantes pretendieran exigir precios más altos, debe denunciarse el hecho a la Dirección de Abasto, Avenida 18 de Julio entre Médanos y Vázquez, la que se encargará de aplicar las penalidades correspondientes:

	Carnicerías	Ferias francas y puestos municipales.
Lomo	$ 0.28	$ 0.24
Pulpa de cuadril	" 0.24	" 0.16
Pulpa de nalga	" 0.22	" 0.16
Asado de tira	" 0.22	" 0.16
Espinazo	" 0.22	" 0.16
Falda	" 0.20	" 0.16
Cadera	" 0.20	" 0.16
Azotillo	" 0.20	" —
Agaja	" 0.14	" 0.10
Cuadril con hueso	" 0.14	" —
Cogote	" 0.10	" 0.02
Huesos	" 0.06	" 0.02

CAMARA DE DIPUTADOS

COMISIONES PARA EL 3.er PERIODO DE LA XXVII LEGISLATURA.

Ayer se dió cuenta en la Cámara del nombramiento de Comisiones para el actual período. Se compondrán así:

Comisión de Constitución y Legislación

Doctor don Duvimioso Terra, doctor don Lorenzo Vicens Thievent, doctor don Francisco A. Schinca. don José G. Antuña, doctor don Félix Polleri, doctor don Juan Andrés Ramírez y doctor don Joaquín Secco Illa.

Comisión de Códigos

Doctor don Eugenio J. Lagarmilla, doctor don Carlos María Percovich, doctor don Félix Etcrevest, doctor don Enrique Saavedra. don Benito J. Montaldo, Dr. don Joaquín Secco Illa y doctor don Emilio A. Berro.

Comisión de Presupuesto

Don Simón B. Amighetti, don Juan G. Rodriguez Grolero, don Jenaro Gilbert, doctor don Felipe Iglesias, doctor don Carlos P. Colistro, don Guillermo L. García y don Leoncio Monge.

Comisión de Fomento

Don Italo G. Perotti, don César I. Rossi, don Orlando Pedragosa Sierra, don Juan Ramasso, doctor don Aureliano Rodríguez Larreta, don Francisco J. Ros y don Gilberto García Selgas.

Comisión de Hacienda

Doctor don Blas Vidal, don Pedro Aramendía, doctor don Pablo Blanco Acevedo, don Ricardo Cosio, doctor don Enrique E. Buero, doctor don Alfredo García Morales y don Antonio Raffo.

Comisión de Instrucción Pública

Don Isaías Ximénez, don Benjamín Pereyra Bustamante, doctor don Francisco Imhof, doctor don Carlos Bellini Hernández, don Daniel E. Gutiérrez, doctor don Adolfo Artagaveytia y don Ismael Cortinas.

Comisión de Trabajo, Asistencia y Previsión Social

Doctor don Francisco Ghigliani, doctor don Lorenzo Carnelli, doctor don Mateo Legnani, don Pablo M. Minelli, don Italo E. Perotti, doctor don Amador Sánchez y don Celestino Mibelli.

Comisión de Asuntos Internacionales y Diplomáticos

Don Antonio Bachini, don Ricardo Paseyro, doctor don Pedro Manini Ríos, don Angel L. Dufour, doctor don Lorenzo Bélinzon, don Pedro García Palma y doctor don Eduardo Rodríguez Larreta.

Comisión de Ganadería

Don Anastasio Martínez, don Gualberto E. Ros, doctor don Máximo Halty, don Rafael Tabárez, don Enrique Comas Nin, doctor don Carlos M.a Urioste y doctor don Guillermo Bürmester.

Comisión de Agricultura y Colonización

Don Vicente F. Costa, don Manuel Castro Zabaleta, don José L. Peña, don César Mayo Gutiérrez, don Simón B. Amighetti, don Juan P. Lavagnini y don Guillermo L. García.

Comisión de Guerra y Marina

Doctor don Manuel Cañizas, don Alberto Nieto Clavera, don Tomás S. Arrillaga, don Enrique D. Doria, don Ramón E. Negro, doctor don Alfonso de Salterain y don Leonardo E. Astiazarán.

Comisión de Asuntos Internos y Reglamento

Don Fructuoso T. Leal, don Dionisio Coronel, don Luis Hierro, don Armando Vicente y Ferrés, don Santana Alza, doctor don Héctor Lorenzo y Losada y don Febrino L. Vianna.

Comisión de Peticiones

Don Armando Patiño, don Rogelio V. Mendiondo, don Mateo Magariños Veira, don Manuel Z. Delgado, don Armando Bacigalupi, don Olavo Amaro Macedo y don Antonio M. Fernández (hijo.

Comisión de Higiene

Doctor don Albtrto Mañé, doctor don Horacio Vacchelli, doctor don Honorino de Mello, doctor don Tomás Barbato, doctor don Julio E. Bonnet, doctor don Juan López Aguerre y doctor don Roberto R. Berro.

Comisión de Represión del Alcoholismo

Doctor don Arturo Lussich, doctor don Alberto Mañé, doctor don Servando Mier Velázquez, don Andrés Martínez Trueba, don Serafín Airaldi, don Martín Machiñena y don Arturo Paradeda.

Comisión de Legislación Electoral

Doctor don Lorenzo Vicens Thievent, don Ernesto F. Pérez, don César S. Canessa, doctor don Julio E. Bonnet, don Orlando Pedragosa Sierra, don Claudio A. Viera y don L. Enrique Andreoli.

Comisión de Biblioteca

Don Ovidio Fernández Ríos, don Aureliano G. Berro, don José L. Peña, doctor don Pablo Blanco Acevedo, don Emilio Zum Felde, don Casto Martínez Laguarda y don Arturo Paradeda.

Comisión del Palacio Legislativo

Don Andrés Delfino, don Manuel E. Saráchaga y don Ovidio Fernández Ríos.

GRANULOS DE CARNE INTEGRAL
SUPER ALIMENTO
TONICO
INTENSIVO

Es necesario

convencer á las personas que no creen en un medicamento para combatir la caída del cabello y la caspa, de que el MARVEL es una maravilla. Esó se conseguirá el día que esas personas lo usen, ó bien se enteren de los certificados médicos que se exhiben en la Agencia Publicidad, calle Juan C. Gómez 1386.

EL CUENTO DEL DIA

MI FIEL «LABRI»

He conocido a un perro de caza do campo que vivió como un hombre y el ingrato destino le trató como a tal.

Esta reflexión contiene, por otra parte, menos pesimismo de lo que se cree. ¿Cuáles serían los méritos de las personas de bien si estuvieran seguras de alcanzar su merecido?

No se trata en este caso de un suceso semejante a otros. Lejos de censurar con acritud a un estado de cosas tan viejo como es el Mundo, admitamos con filosofía que todo va bien como va y como es posible que vaya.

Y este era el estado de espíritu del perro Labri, pues yo no observé ni advertí nunca en sus ojos grises la menor amargura, la menor irritación. Y no es que no tuviera sentimientos apasionados. Por ejemplo, se indignaba un poco cuando un extraño penetraba por el corral de la granja y en las noches de invierno cuando un zorro hambriento rondaba cerca del lugar destinado a las gallinas, y también cuando un mendigo ya socorrido se obstinaba en permanecer a la puerta de la casa. Pero éstos eran momentos excepcionales. Labri era capaz de sufrir los peores tratamientos sin enfadarse, las más injustas correcciones de su amo, la insuficiencia en la alimentación, las travesuras de los chiquillos... Todo lo adverso le encontraba estoico y en nada alteraba su buena voluntad en el servicio que prestaba en la finca.

Daba gusto ver a Labri, ya viejo, pasear como centinela delante de la puerta del establo en el momento en que el cerrojo estaba echado para detener la pujante ola del rebaño de ovejas que sentía la llegada de la hora del pasto. El ojo alerta, los dientes listos, el perro acechaba el momento de caer sobre las rebeldes. Después iba, se adelantaba a los rebaños y sin que el pastor lo advirtiera se apostaba en el cruce de los caminos, sabiendo que algunas cabezas esperarían una distracción suya para deslizarse por la abertura del vallado hacia los trigos y las avenas verdes y frescas.

Labri hubiera preferido morir antes de tolerar semejantes escándalos.

Si hubiera nacido hombre hubiera hecho maravillas a la cabeza de un ministerio de Subsistencias o de Hacienda. Pero tan excepcionales virtudes le parecían tan naturales a su amo que nunca tuvo para él una frase de felicitación o una caricia. Las órdenes que le daba eran breves y casi coléricas. Exigía que Labri entendiese su dialecto, cuando él apenas había hecho la menor intención de entender el lenguaje del perro.

—¡Hala! ¡A buscar al morueco! — le gritaba. Otras veces era: —¡Recoged el rebaño! — Y otras: —¡Labri, ya está ahí el zorro! ¡Busca!

Labri había llegado a entender perfectamente estas órdenes de su amo, sin que éste se hubiera detenido a pensar una sola vez en el porqué del milagro. ¡Cuántos golpes tuvo que sufrir antes de poseer esta ciencia! ¡Cuántos días sin pan, después de muchas noches al sereno, acostado en el suelo endurecido por el frío invernal! Los pastos que poseía la finca se extendían sobre una alta meseta estéril de altas capas calcáreas, entre las cuales crecían algunas hierbas raras; pero largas y jugosas. La vigilancia del rebaño entre las rocas calcáreas era difícil, tanto que un día se extravió un cordero, hecho que valió a Labri una corrección severísima, a consecuencia de la cual cojeó durante unos días. La mujer del amo riñó a éste, que en lo sucesivo se portó mejor, hasta el punto de dar al perro algunos mendrugos que guardaba en los bolsillos.

Labri quería a su amo, a pesar de la rudeza de éste. Un día de feria, el propietario de la finca y el colono de ella regresaban a la aldea, después de haber vendido una parte del rebaño que habían engordado durante el invierno. Labri venía con ellos, fatigado por el torbellino de la vida de la ciudad, y quizás entristecido por la ausencia de los animalitos, a los que había cuidado durante tanto tiempo.

Los dos hombres charlaban en voz alta y gritaban con imprudencia comentando el resultado de su venta. Sobre la blusa azul del colono se veía una bolsa de cuero llena de monedas de oro. De repente Labri gruñó significativamente, se detuvo, olfateó el viento de la noche y lanzó un ladrido inquietante.

—¿Qué tienes? ¿Quieres callarte, animalucho? — murmuró su amo.

En este instante dos sombras salieron de la espesura del bosque cercano. El resplandor de la hoja de un cuchillo brilló a la luz de la luna.

—¡Socorro! ¡Socorro! — gritaron los dos hombres, levantando los palos que llevaban.

Se entabló una lucha salvaje. Mientras uno de los bandidos sostenía al colono, poniéndole una rodilla sobre el pecho, el otro trataba de desatar la bolsa de cuero, que era defendida con ardor por su dueño, que herido en la espalda y debilitado por la pérdida de sangre se vió perdido. Labri entonces dió un salto e hizo presa en el cuello del agresor del propietario, quien tuvo que soltar. Inmediatamente levantado éste, corrió a auxiliarle, y le arrancó de los brazos del malhechor.

Esta escena apenas duró algunos momentos. No se sabe cómo llegó la noticia a la aldea, y en seguida vinieron algunos aldeanos armados de garrotes, e hicieron huir a los ladrones.

—¡Ay, mi amo! — dijo el colono, pálido y muy tembloroso. — Lo que es sin Labri no hubiéramos salido de ésta. Pero ¿dónde está? ¡Labri! ¡Labri!

Un débil gemido le respondió. Herido mortalmente, el pobre perro agonizaba dulcemente en una zanja.

—¡Qué lástima! — murmuró su amo, contemplando a Labri. — No encontraré otro como él! ¿Morirá?

Todos los presentes convinieron en que no duraría una hora.

Uno de ellos propuso:

—Mi casa está cerca. Vengan a beber un trago, y mi mujer lavará las heridas que tienen ustedes.

Los dos hombres aceptaron. El colono levantó otra vez la cabeza a Labri, que lamió su mano. El pobre animal murió solo, en una noche oscura y fría, abandonado por los hombres a quienes había salvado después de haberlos servido. La vida de Labri recuerda aquel verso escrito por Haracourt para glorificar al caballo del coche de plaza, otro mártir:

"Hubiera sido un santo si nace hombre".

Isabelle Sandy.

Noticias generales

POBLACION FLOTANTE

Mayo 21 de 1922

GRAND HOTEL: S. Mayer, E. Jchepker, M. Domingo y familia, M. Ciriana y señora, Manuel V. Fors, S. Nicks, Buenos Aires.

BARCELONA: Migue l Garrauson y familia, Juan Bolprin, S. A. Rock, Demetrio González, Juan Dell'Avo, A. Niere, Juan Canaval, J. Escobar, Rogelio P. Ibarra, E. Noldi y familia, L. Schiaffino, B. Aires.

BALCARCE: Mauricio Gabriel, M. Neviesco, Luis Ricardi, Buenos Aires.

PYRAMIDES: Antonio Archea, Buenos Aires.

ALHAMBRA: Arturo Pontecha, Roberto Dekel y señora, H. Bukler y familia, Buenos Aires.

ESPAÑA: Santiago Regueiro, J. Saldani y familia, W. Bockle, interior.

FLORIDA: S. García, Banón, E. J. Debla y señora, Francisco Villanueva, interior.

CAMPIOTTI: C. M. Smaldone y señora, C. Arajone, L. Rosamondo, interior.

GLOBO: María N. de Medina, A. L. Hume, H. Vidal, R. P. Vidal y familia, M. Da Corte, A. For. interior.

MAYO: Enrique Braga, R. Pery, interior.

CENTRAL: Silvan Clemente, Buenos Aires.

MORINI: Héctor Correa, Juan P. Perdomo, Pedro L. Castro, P. Manini.

BIANCHI HOTEL: D. Jahack.

REGISTRO CIVIL

Cupertino Locadio Patrón, 31 años, oriental, comerciante, con Gregoria Patrón, oriental, 28 años.

José Salada, español, 28 años, comerciante, con Celia Belbono, oriental, 23 años.

Mario Manzoni, italiano, 29 años, comerciante, con Antonia Balboa Graña, oriental, 27 años.

Miguel Estevez, oriental, 28 años, estudiante, con Teresa Bonalve, oriental, 23 años.

Felicio Cabral, oriental, 25 años, empleado, con Ercilia Díaz, oriental, 24 años.

Eduardo Vidal, oriental, 24 años, educacionista, con Haydée Greco Guglielmi, oriental, 21 años.

Nicolás Nazzari, italiano, 29 años, empleado, con Edelmira Rodiño, oriental, 19 años.

Jacobo Santos Miles Justo Casanova, oriental, 28 años, jornalero, con Evarista D. Abelar, 18 años, oriental.

Defunciones

Elvira Palacio de Martínez, oriental, 44 años, casada, Mercedes 995.

Ventura Cartagena, oriental, 24 años, soltero, H. Fermin Ferreira.

Carlos Podestá, italiano, 73 años, casado, Samayña y 21 de Setiembre.

Pío José Galbarino, italiano, 78 años, soltero, Plaza Artigas 44.

Teresa Vailatti de Aturasia, oriental, 37 años, casada, Isla de Flores 1453.

Pablo Lombardo, oriental, 26 años, soltero, Porongos 2677.

Jaime Eduardo Brown, oriental, 3 días, Berro s|n.

Irma Britos, oriental, 4 años, H. Pereira Rossell.

Casilda Balparda de Castellanos, oriental, 64 años, viuda, Raffo 12.

Esperanza Pérez, oriental, 5 meses, Asilo Larrañaga.

Esther López, oriental, 10 meses, Asilo Larrañaga.

Juan Antonio Pasco, oriental, 2 meses, Asilo Larrañag.

Bruno Ercules, italiano, 64 años, soltero, H. Maciel.

Manuel Antonio Correa, oriental, 9 años, Mercedes 1486.

Juan Bautista De Gerónimo, italiano, 80 años, viudo, Mercedes 736.

José M. Bustela, oriental, 46 años, casado, Joaquín Requena 2774.

Julia Mussarelli, oriental, 9 meses, Nueva York 1364.

Marzo 17, de 1922

West India Oil Company

Hago saber a Vds. que en el «COLE» con el que gané el raid PUNTA DEL ESTE - PANDO - PUNTA DEL ESTE usé en todo el trayecto la NAFTA WICO TIPO AMARILLA que importan Vds. en tambores y se vende a 11 1/2 CENTESIMOS EL LITRO.

Mi «COLE» corrió como nunca pues hizo 104 kilómetros en 1 hora y 3 minutos como puede verse par el tiempo oficial registrado por el Automóvil Club del Uruguay.

Saludo a Vds. atte.

Rómulo Borrat Fabini.

Bebed CITRAL

VALVE-IN-HEAD
Buick
MOTOR CARS

Superioridad en el Motor

Crocker y Cía
montevideo

Universitarias

FACULTAD DE INGENIERIA Y RAMAS ANEXAS

Estudiantes aprobados

Inglés, 4.o curso; José A. Carvallido.

Inglés (curso único): Alberto Rodriguez Correa, Raúl C. Piriz.

Inglés, 1.er curso: Emilio Tourm.

Inglés, 2.o curso: Emilio Tourm, Arturo Silva Mestre.

Mineralogía y Geología Aplicadas: Marcos Martínez Barriola, Miguel P. García Zúñiga.

Nociones de Electrotécnica: J. J. Sabarbaro, José Mauthone Falco, Julio Otero, Juan G. Iribarren.

Geometría Analítica: Alfredo Levrero, José P. Bongiovani, E. Tourm, Lorenzo Buquet, José Buzzotti, Gustavo A. Amorin.

Cálculo de Presupuestos: H. Solasco.

Dibujo Topográfico: Juan M. Castro.

Puentes, 1.er curso: Andrés Barceló, Germán Barbato.

Ferrocarriles, 1.er curso: J. J. Sbarbaro, Manuel Rodríguez Correa.

Topografía y Práctica: Ceferino Rodríguez, Ulises Márquez Martorell, Godofredo Castillejo, Juan P. Moner, Arturo Pita, J. M. Castro.

Geometría Descriptiva, 1.er curso: Carlos R. Veght Garzón, José R. Fosalba, José A. Mauthone Falco, Agustín Parma, Abel Biraben.

Agrimensura Legal: Pedro O. Machado.

Geometría Descriptiva, 2.o curso: Aladino Amaro.

Nociones de Economía Política y Materia Legal: Vasco da Gama, Manuel Rodríguez Correa.

Inglés, 3.er curso: Arturo Silva Mestre.

Inglés, 4.o curso: Aladino Amaro, Agustín Parma.

Algebra Superior: José P. Bongiovani, Alberto Rodriguez Castro, Alberto Tourm, Lorenzo Buquet.

Cálculo Infinitesimal: Adolfo N. Inciarte, Wáshington Zorrilla, Juan M. Castro, Santiago Mauri.

Legislación de Obras Públicas: Héctor Solasco, Humberto L. Castelli.

Ensayo Mecánico de Materiales: Juan M. Castro.

Geodesia y Práctica de Geodesia: Celestino Suárez Acevedo, Joaquin V. Campolo, Gerardo P. Fernández, Manuel Devicenzi Amaro, Mario G. Savini, César J. Carrara.

Física Técnica: Santiago Mauri.

Construcción, 1.er curso: J. M. Castro.

Mecánica Racional: Mario Velázquez.

Máquinas, 1.er curso, Juan J. Sbarbaro, Manuel Rodríguez Correa, Marcos Martínez Barriola.

Geometría Proyectiva: Carlos R. Vegh Garzón.

Geometría Descriptiva, 2.o curso: Alfredo Lavrero, Andrés Barcala, Gustavo R. Amorin, Abel Biraben, Agustín Parma.

Mecánica Racional, 1.er curso: Adolfo N. Inciarte.

FACULTAD DE INGENIERIA Y RAMAS ANEXAS

Programa de trabajos para 1922

Los profesores de esta Facultad han programado sus tareas para el año que se inicia, con el firme propósito de vincular cada vez más el aula con los problemas de la práctica profesional. El Decano prestigia entusiastamente este programa de los profesores que constituye el mejor capitulo de orientación de la enseñanza técnica. Las características de la obra en 1922, pueden condensarse en los siguientes puntos:

1.o Visitas periódicas a fábricas y obras en construcción, con trabajos individuales de cada alumno.

2.o Empleo de ejemplos y proyectos de asuntos de actualidad e interés general y si es posible sobre temas aun no resueltos.

3.o Contribuir a desarrollar la facilidad de expresión oral y escrita de todos los estudiantes.

4o. Mayor conocimiento recíproco entre profesores y alumnos a obtenerse en el estudio de problemas nuevos y en los trabajos de campamentos.

5.a Familiarizar a los alumnos a tomar medidas de gran exactitud.

6.o Participación directa de los estudiantes en trabajos fuera de la Universidad. Enseñanza en colaboración con talleres y fábricas.

7.o Dar gran desarrollo a los ejercicios controlados en clase, con objeto de asignarle mayor importancia en las clasificaciones de exámenes.

8.o Extensión universitaria y divulgación científica. Ciclo de conferencias para 1922.

9.o Investigaciones, ciencia pura.

10. Estudios culturales, humanidades.

11. Campamento en Paso de los Toros. Los profesores y alumnos se instalarán en las carpas de la Facultad, durante varias semanas, para estudiar el emplazamiento de un puente sobre el Río Negro.

LA PIEL DEL ELEFANTE

El cuero del elefante, como el del cocodrilo de los Estados Unidos, y el de los grandes ofidios de la América del Sur, sirve para fabricar objetos de lujo y se vende muy caro.

De esta piel se fabrican también, alfombras de gran originalidad. En este caso, la piel, de una solidez sin rival, es simplemente curtida, sin otro adobo, que se hace imposible para conservar el color y el aspecto de la piel.

Si no fuera por el precio, no podría dudarse en sustituir en nuestras casas, el "linoleum" protector, por piel de elefante.

ELOGIO DE LA BURLA

Al desarrollarse el espíritu crítico y observador de un hombre, es cuando recien comienza a ver y a comprender. Sus ojos, abiertos por fin, se encuentran con un primer espectáculo de repudio: la vulgaridad. Entonces el primer cuidado del hombre que ha comenzado a ver y a comprender es el de salvar personalmente esa valla.

Y para el hombre inteligente aparecen bien pronto a la vista las fallas de la civilización que lo rodea, las debilidades humanas y el ridículo de nuestros vanidosos actos: todas cosas indescitables para el hombre vulgar, bien que éste no pasa de un acto autómata e inconsciente. Y con la comprensión, nace el espíritu dulcemente burlón, especie de tolerancia bondadosa y atenta, presta siempre a indicar una nueva pauta.

Así, nuestro siglo, anunciado por Gufau como el siglo de la sociología, esto es, el siglo autocrático por excelencia, ha alcanzado a través de sus inteligencias más prestigiosas, el fruto sabroso de la ironía, preludio inevitable de la mañana de renovación.

El espíritu dulcemente burlón y optimista que ha traído la "comprensión" de lo inevitable en los cerebros privilegiados, frente a las resistencias ridículas y mercantilescas de los "sensatos", es como la deliciosa ironía de David Friekman al referir la historia de Neuroud I, aquel rey de la llanura de Chiner, que trataba de retardar o evitar el inevitable amanecer haciendo matar a los gallos, anunciadores clásicos de las auroras...

Santiago Las Heras.

Purgante LAXIA

UNA COSA ES PREDICAR

La teoría de que una nación puede crear o mejorar la civilización por medio de la imposición le su voluntad, ha fracasado por la situación que han encontrado en Abisinia los investigadores británicos, en la capital de una nación por "determinación propia" donde más de la mitad de la población es esclava.

Se importan armas de los Estados Unidos para usarlas en cazar y capturar los esclavos en los territorios vecinos. Y aún en la Legación británica se han encontrado esclavos trabajando.

ESOS AUTOMOVILES

De la abundancia del corazón habla la boca.

El lenguaje reporteril es un bello intérprete de los estados de alma de nuestra sociedad.

Es tanta la fascinación que ejercen los autos y sus guías en el ánimo público, que ya los suponemos con pleno derecho a atropellar a todo el que va a pie por la calle. El lance de un arrollamiento ya se considera como un triunfo del chofer. No hace mucho leí una noticia en estos términos: "Fulano de tal, vecino de tal punto, fué alcanzado por la cuña que manejaba Mengano".

¡Fué alcanzado!... ¿Quién no ve aquí la idea de alguien que se dedica a la caza de transeuntes? Las formas del lenguaje revelan el espíritu de las cosas.

MARITIMAS

"AEOLUS"

Hoy, es esperado de New York, este vapor norteamericano de la Munson Line, con pasajeros, correo y carga.

"DUCA D'AOSTA"

Mañana saldrá de nuestro puerto, el vapor italiano "Duca d' Aosta" con destino a Génova y escalas.

Atracará al muro en donde tomará pasajeros, correo y carga.

"FRANCESCA"

Hoy debe recalar en Río Janeiro, este vapor italiano en viaje de Trieste para el Plata.

El "Francesca" conduce pasajeros, correspondencia y carga general.

"MASSILIA"

Saldrá mañana de nuestro puerto, después de embarcar, pasajeros y correo, el vapor francés "Massilia" con destino a Burdeos y escalas.

FLUVIALES

Salió anoche para la vecina orilla el vapor "Cabo Corrientes".

—Llegan y salen hoy los vapores "Ciudad de Montevideo" y "Río Uruguay".

"FORMOSA"

Este vapor francés debe llegar en el día de hoy, procedente de Génova y Marsella, con pasajeros, correo y carga.

"VASARI"

En la mañana de hoy, llegará a nuestro puerto, el vapor inglés "Vasari" de la Lamport Halt, procedente de Nueva York y Río Janeiro, con pasajeros, correspondencia y carga.

Atracará al muro de la Dársena I, en donde efectuará operaciones.

BOYA PELIGROSA

El señor Borazás, práctico del puerto, formuló ayer la siguiente denuncia ante la Capitanía General del Puerto:

Que la boya chica de las travesiones, de la draga número 2, que opera, en el canal de entrada al puerto, entre los malcones y el Kilómetro I, se encuentra en el centro del canal y ofrece el peligro de ser tomada en la noche, por las hélices de cualquier vapor que salga o entre al puerto.

VAPORES POSTALES ITALIANOS

Próximas llegadas a Montevideo, procedentes de Génova y escalas:

"Europa"	Marzo	30
"Re Vittorio"	Marzo	28
"Indiana"	Abril	10
"Duca Degli Abruzzi"	Abril	17
"Pricipessa Mafalda"	Abril	24
"Duca d'Aosta"	Mayo	9
"Nápoli"	Mayo	27
"Re Vittorio"	Mayo	30
"Duca Cegli Abruzzi"	Junio	7
"Pricipessa Mafalda"	Junio	19
"Indiana"	Julio	3
"Re Vittorio"	Julio	23

Próximas salidas de Montevideo, para Génova y escalas:

"Duca d'Aosta"	Marzo	23
"Europa"	Abril	3
"Re Vittorio"	Abril	6
"Indiana"	Abril	26
"Duca degli Abruzzi"	Abril	20
"P. Mafalda"	Mayo	5
"Duca d'Aosta"	Mayo	19
"Nápoli"	Junio	4
"Re Vittorio"	Junio	8
"D. Cegli Abruzzi"	Junio	16
"P. Mafalda"	Junio	29
"Indiana"	Julio	13
"Re Vittoro"	Agosto	2

EN EL VAPOR NACIONAL "SALVOR"

Alarma de incendio

Ayer, a la hora 6 y 30, la Capitanía del Puerto tuvo conocimiento de que en el vapor "Salvor", de la Administración Nacional del Puerto, que se encontraba atracado al muelle Maciel y que había llegado ese día anterior de Río Grande, se hallaban algunos bomberos del Puerto, en actitud de llenar sus cometidos profesionanales. Concurrieron de inmediato los ayudantes de servicio, quienes, conjuntamente con el comandante Calvo, Jefe del Cuerpo de Bomberos del Puerto, constataron que no había peligro alguno, y que la alarma había sido producida por una humareda salida de las fogoneras del barco.

NOTICIAS ARGENTINAS

Se efectúan dragados en la dársena de cabotaje de Rosario de Santa Fé

Notician de Rosario de Santa Fé que a cargo de la división Rosario de la Comisión de Estudios en el Río Paraná, se están efectuando dragados en la dársena de cabotaje de este puerto, a fin de extraer los rellenos que periódicamente van depositando las aguas.

Estos trabajos facilitarán el comercio marítimo de las embarcaciones de menor calado que trafican por este muelle.

Los gastos que demandan las obras son costeados por el Ministerio de Obras Públicas de la Nación y están bajo la dirección del ingeniero Carlos Franquelli.

INFORMACION POLICIAL

DESCUBRIMIENTO DE UN SAQUEO

Oportunamente dimos cuenta a los lectores del robo efectuado al señor Luis Carbone (hijo) en el garage de su propiedad existente en la calle Hervidero y Olivos.

La Policía de Investigaciones se puso en campaña a fin de dar con el autor de las sustracciones que ascendían a 600 pesos y su labor fué coronada por el éxito, deteniendo al ladrón conocido Luciano Ochoa, quien resultó ser el culpable de aquel delito.

Esa captura fué efectuada por el oficial de aquella policía señor Ricardo Gambín.

Ochoa fué remitido a la cárcel.

DENUNCIA DE UN ROBO

El Subdirector del Museo de Historia Natural Arturo W. Otero, se presentó ayer en la comisaría de la 2.a sección denunciando que al entrar en una de las reparticiones de dicho establecimiento halló la caja de hierro abierta de la que faltaban 1.100 pesos, más o menos.

Sólo quedaron unos pesos en niquel.

La policía tomó la debida intervención, comunicando el hecho a Investigaciones.

ARROLLADO POR UN AUTO

En la Avenida Goes. el autor 1330 guiado por Carlos M. Rogarni, arrolló al menor de 13 años Manuel Pérez, causándole lesiones en el cuerpo.

La A. P. condujo al chico al Hospital Maciel.

El chauffeur fué detenido por la seccional N.o 12.

SOBRE UN CRIMEN MISTERIOSO

Dos personas detenidas

A fines del año 1919 el Departamento de Paysandú se sintió conmovido ante cierto crimen misterioso que permaneció hasta nuestros días en una completa impunidad, envuelto en los velos del misterio.

La víctima era un vendedor ambulante de nombre Nanu Chalela, de nacionalidad turco. Por los meses de Noviembre o Diciembre del año citado, este señor desapareció de aquella localidad sin previo aviso a sus amistades y parientes, lo que hizo suponer a éstos un posible crimen.

Efectivamente, en el día de ayer, en la Estancia "Jacaicto" de propiedad del señor André Henderson, la policía encontró en una escavación restos humanos que se pudieron identificar como del desgraciado vendedor.

Como se sospechara de dos individuos empleados del establecimiento del señor Henderson, la policía los detuvo. Ambos incurren en manifiestas contradicciones, lo que permitirá el pronto esclarecimiento de este criminal suceso.

RIÑA ENTRE BEODOS

Uno de los actores herido

En el almacén de Eliseo Cotelo posee en la calle Lavalleja 1797, se encontraba bebiendo el ebrio Vicente Di Lorenzo, uruguayo, soltero, de 23 años, domiciliado en la calles Mercedes 1467.

A los pocos momentos de hallarse allí, llegó al comercio Ricardo Garate, uruguayo, casado, de 38 años y en el mismo estado que el anterior.

Los dos beodos se observaron con esa mirada turbia peculiar de los sujetos lastrados de bebida y Garate, encarándose con Di Lorenzo le dirigió tartamudeando:

—Que... que.. me mirás...

—¿Pa que tengo los ojos? borbotó el interpelado.

—No compadries... no te hagas el malo... no sabés que somos... pocos y nos conocemos.

—Yo no te conozco a vos pa nada...

—Parece que tenés ganas de conocerme de veras ¿Eh?

—¿Eh... ¿Eh?

—Que querés conocerme y a fondo...

—Callate... que es mejor... Estás... muy... muy borracho... y no puedo atenderte.

—Es que me vas a entender.

—No puedo perder tiempo con ebrios...

—Me vas a atender a buenas o a malas.

—Ejate e pamplinas... ejate que es mejor.

Y al decir esto Di Lorenzo hizo un movimiento como para alejarse del negocio.

Garate que al ver la actitud de su interlocutor trató de cortarle el paso.

Esto dió lugar a que ambos beodos se fueran a las manos rodando por el suelo, encarnizados en singular pelea.

Durante la brega Garate sacó una navaja hiriendo a su adversario en la región glútea.

A todo esto intervinieron varias personas y el dueño del negocio, quienes separaron a los combatientes.

El herido fué curado por la A. P. y conducido al Hospital Maciel en calidad de preso.

El heridor tomó un tranvía y se alejó presentándose en la comisaría de la 5.a sección, declarando que había herido a un hombre y quería purgar su delito.

Fué pasado a la comisaría de la 6.a y de allí a la cárcel.

ASALTO POR 75 CENTESIMOS

Alegre y confiado transitaba por la calle Fraternidad el vecino Isidro Fontana, cuando de pronto fué sorprendido por Ceferino Cameal quién después de obsequiarlo con una buena dosis de puñetazos, dejándolo medio "mormoso", se dedicó a la tarea de revisarle los bolsillos.

De ese, registro resultó que Fontana era más "pato" que su asaltante, pués no tenía en el bolsillo sinó la suma de $ 0.75 centécimos.

En el momento que Cameal protestaba y gritaba por la pequeña cantidad que Fontana llevaba encima, llegó un tío del asaltante llamado Juan Cameal, quien se llevó a su sobrino, arrancándole la presa de entre las garras.

Conducidos los protagonistas de la escena a la comisaría de la 13.a sección, Fontana todavía bajo la impresión del susto mayúsculo que se pescó declaró que Cameal lo había amenazado con un cuchillo para que se dejara registrar.

Cameal y su tío niegan lo del arma y Fontana se mantiene en su acusación.

El comisario de la 13.a para cortar por lo sano remitió al asaltante a la cárcel.

El asaltado fué curado por la A. P., pasando a su domicilio calle Fraternidad s|n.

RODADA

Cándido Blanco, uruguayo, casado y de 42 años de edad, domiciliado en la calle Victoria s|n. (Maroñas) iba a caballo por el camino Besarel, cuando al llegar frente la capilla existente en dicha vía de tráfico rodó el animal resultando el jinete con la pierna derecha fracturada.

El paciente fué conducido al Hospital Español.

Procedió la 16.a

ACLARANDO UN INCIDENTE

Persona que nos merece entero crédito nos informa que don Florencio Pérez que hace poco se vió envuelto en un incidente con Ramón De Marco, es un comerciante bien conceptuado y de buenos antecedentes, quien si procedió en la forma consignada, en el parte policial, fue repeliendo una agresión del nombrado De Marco, que con una cachiporra le aplicó varios golpes.

Queda, pues, aclarada la actuación del señor Pérez.

ECOS DE UN SUCESO SANGRIENTO

Continúa siendo gravísimo el estado de Eduardo Calvo herido de un balazo en el pulmón izquierdo en la forma que narramos con todos los detalles en nuestro número de ayer.

El paciente fué sometido a una intervención quirúrgica, abrigando los médicos la esperanza de que pueda producirse una reacción favorable.

Su heridor fué remitido a la Correccional donde actualmente se aloja.

EL HERIDOR DEL ANCIANO TUDURI

Fué pasado a la Cárcel Correccional el educacionista Wáshington García quien hirió de dos balazos al anciano Antonio Tuduri en las circunstancias que consignamos ampliamente en nuestro número anterior.

El estado del herido es satisfactorio.

BUENOS VIENTOS

Soplan buenos vientos para nuestros pesquisantes.

Según se nos informa la Policía de Investigaciones tiene en su poder el hilo de un importante trabajo indagatorio que dará como resultado identificar a los autores de dos de los golpes de manos realizados recientemente.

Fieles a nuestros propósito de no entorpecer la acción de la policía reservamos informes, que daremos a la publicidad una vez terminada la pesquisa.

EL CONTRABANDO AEREO

Amplia información del hecho

El hecho es verdaderamente sensacional no por pertenecer éste al género de los casos raros sino por ser el primero que se registra en esta parte del continente. Los delincuentes de la ley han tenido la suficiente inteligencia como para explotar todos los medios a su alcance para estar al margen de toda sospecha urdiendo sus planes y contrabandeando sin recatos, pero, quizás por que el medio que actualmente han puesto en práctica éstos modernos contrabandistas fuera un poco imposible, aunque no porque no, tuvieran inteligencia y sagacidad como para practicarlo, sino más bien por que ésto requería la inversión de cierto capitalito que no existe en los bolsillos de la vulgaridad de los que se dedican a explotar este género de vida. Apesar del laconismo desesperante que usa el cable para azuzar a nuestra curiosidad, pudimos saber que los señores Horacio P. Santos y Juan Solari empleados del Resguardo Aduanero de la capital vecina habían descubierto un contrabando de drogas. Cuando hubo aterrizado en el aerodromo de San Isidro uno de los aeroplanos que efectúa el servicio regular entre ambas márgenes del Plata, dichos señores al efectuar una inspección en la cabina del aparato comprobaron la existencia de dos sospechosas valijas de que eran portadores los doctores Etchegoin y Francisco Hermida. A instancia de dichos empleados, los nombrados doctores abrieron una de las dos valijas y negáronse a abrir la otra, arguyendo que no era de su pertenencia y por lo tanto no tenían la llave. El contrabando consistía en una gran cantidad de alcaloides; 106 frascos de 5 gramos, 50 de 1 y 200 de 10 con setcocaine y 175 ampollas de neosalvarsán. En el otro maletín, apesar de no haber podido ser abierto, se sabe que contiene 500 termómetros clínicos. Todo éste botín que pretendía escurrirse sin pasaportes e identificación fué requisado por las autoridades aduaneras argentinas.

¿No es cierto que es novedoso el caso? ¿Lástima que el contrabando de drogas les haya resultado una verdadera droga tóxica!

GRANULOS DE CARNE INTEGRAL
SUPER ALIMENTO

Tableros de control, maniobra y distribución; estaciones aéreas de transformación y transformadores trifásicos

La ADMINISTRACION GENERAL DE LAS USINAS ELECTRICAS DEL ESTADO, llama a licitación por el término de tres meses, a contar desde la fecha, para la provisión de cinco tableros de control, maniobra y distribución; tres sub-estaciones aéreas de transformación y dos transformadores, todo de acuerdo con las características y condiciones establecidas en los pliegos respectivos, que los interesados podrán solicitar en la Sección Adquisiciones, todos los días hábiles, de 9 a 12 y de 2 a 5 1|3. (Sábados de 9 a 12). — Montevideo, Febrero 4 de 1922. — La Gerencia.

Mzo. 2.8.15.22.29.

LA MEJOR
SALUS
AGUA MINERAL

Dirección de Obras Municipales

LICITACION

Montevideo, Marzo 17 de 1922.

Convócansen postores para la construcción del adoquinado de la calle Guadaupe entre la de Defensa y a Avenida Garibaldi, de acuerdo con os planos y pliego de condiciones, que los interesados pueden consultar en la Secretaría todos los días hábiles de las 14 a las 18 horas.

Las propuestas, en el sellado correspondiente, deberán presentarse personalmente por los proponentes el día 29 del corriente a las 16 horas — LA DIRECCION.

v. marzo 29.

Crónica Argentina

(POR TELEGRAFO)

ANDRES LAMAS, ASALTADO Y ROBADO

BUENOS AIRES, 21. — En momentos en que transitaba por la calle Benito Meyer, esquina Páez, fué asaltado Andrés Lamas por cuatro individuos, quienes le robaron la suma de 900 pesos y el reloj con cadena y medallón.

LA BOMBA DEL AUTOMOVIL

Agentes de la Policía de Investigaciones, han detenido a varios sujetos sospechados de estar complicados en el acto de colocación de la bomba que estalló recientemente en un automóvil, resultando heridos los estudiantes Piquero y Lomazzi. Piquero se halla en muy grave estado.

PRO HAMBRIENTOS RUSOS

La Cruz Roja Argentina se ha dirigido al Ministerio del Interior solicitando el apoyo del Poder Ejecutivo a favor de los hambrientos rusos.

LE ROBARON EL AUTO

Al señor Manuel Ortiz de Rozas, le hurtaron un automóvil que había abandonado momentáneamente en la calle Mitre frente al número 1950.

RECUERDO MERECIDO

El día 4 de Abril, en ocasión de la apertura de los cursos en la Facultad de Agronomía, se inaugurará en el edificio de la misma, un busto del Dr. Wenceslao Escalante, fundador de esa Facultad.

ESTABA BORRACHO

En momentos en que transitaba ebrio por la calle Acevedo, fué asaltado el obrero Salvador Seguiri, por individuos para él desconocidos, quienes después de golpearlo lo despojaron de la suma de 48 pesos.

Sueño que ocasiona un divorcio

Porque su marido la llamó Dorotea, una dama neoyorquina se ha dirigido a los tribunales para que le concedan el divorcio absoluto. Por lo que se desprende de los escritos de los abogados, el esposo tiene la debilidad de soñar en alta voz y en cierta ocasión, allá en las altas y obscuras horas de la noche, hizo varias caricias a su mujer, que por casualidad estaba desvelada, y en tono meloso soltó varias exclamaciones por este estilo:

—¡Ay, Dorotea, estoy loco por ti! ¿Me amarás siempre Dorotea? ¿Quién es la nenita de su papaíto, Dorotea? Etc. etc.

Por desgracia, Dorotea era el nombre de la cocinera de la casa.

ELIXIR DE NOGUEIRA
GRAN DEPURATIVO DE LA SANGRE
MILLARES DE CURADOS

Crónica Social

Jorgelina Suarez Fuller

Reino interior

Y nada importa ya que el vino de oro
Rebose de tu copa cristalina,
O el agrio zumo enturbie el puro vaso...
Tu sabes las secretas galerías
Del alma los caminos de los sueños
Y la tarde tranquila
Donde van a morir... Allí te aguardan
Las hadas silenciosas de la vida,
Y hacia un jardín de eterna primavera
Te llevarán un día!...

Antonio MACHADO

LAS REUNIONES EN EL PARQUE HOTEL —

Las fiestas del domingo en el Parque Hotel constituyeron las principales notas sociales del día. Y es que en esta emporada intermedia en que las playas ya no tienen los atractivos del principio del verano, las reuniones del Parque Hotel ofrecen particular interés, así al menos quedó atestiguado en las de ayer pues el te danzante y el diner resultaron muy lucidos. En el primero hubo mucha concurrencia y un ambiento animado, en el que reinó un gran entusiasmo por el baile. El comedor, de noche, tuvo muy lucido aspecto; en muchas mesas había comiendo interesantes núcleos de señoras que después pasaron al salón a bailar. En todas estas reuniones vimos a las señoras de Sienra de Risso, Gringley, Supervielle de Lasala, Pérez de Muñoz Callorda, Bavio de Real de Azúa, Risso de León, Figari Castro de Faget, Fonseca de Capurro, Cranwell de Castellanos, Lanza de Varela Acevedo, Navero de Milhas, Castellanos de Wilson, Cranwell de Frezza, Sánchez de Saez, Hurtado de Patake, Cooper de Rusch, Urtubey de Saez, Caligary de Mousqués, Mousqués de Martínez Echavarría, Roberto de Reguscí, Arocena Folle de Muñoz, Minelli de Villagran, Fole de Arocena, Camps de Hardoy, Sra. de Hermes de Fonsoca, Soler de Carnini, etc., etc.

Señoritas de Minelli González, Portillo Uturbey, Risso Sienra Naveros, Arocena Folle, Ledesma Arocena, Ellauri Saez, Saez Sánchez Castellanos, Cranwell Suárez, Pena Díaz, Benavides Artayeta, Mousqués Galigari Victorica Rodríguez, Fern Pastoriza, Berro García.

El señor Cassoni, arrendatario del Parque Hotel, ha comenzado ya a desarrollar el plan de fiestas que harán este invierno de ese balneario el principal foco de sociabilidad. Como número de mayor interés figuran los tes danzantes de los jueves y de los domingos que resultarán motivos sociales realmente brillantes; los de los domingos ya estan impuestos, y sinó el éxito obtenido por el realizado ultimamente lo demuestra; en cuanto a los del jueves la misma espectativa que han desperado aseguran su lucimiento. Para los tes de ambos días, se contará con la orquesta de Carlitos Warren, lo que dice de antemano de la excelencia de la parte bailable.

El severo control que ya se ha dispuesto hacer los domingos a la entrada al salón de fiestas ha dado regultados bien halagüeños, pues, las reuniones resultan así mucho más concurridas y selectas. La gerencia del hotel nos pide hagamos saber que en lo sucesivo es extrictamente necesario la presentación del carnet respectivo.

DEMOSTRACIONES —

—Una verdadera fiesta de camaradería fué el banquete de despedida de soltero al señor Manuel Pérez Gomar.

Bien de relieve se pusieron en este acto los afectos que tiene el obsequiado entre toda nuestra juventud conocida, donde se destaca por su caballerosidad y altos sentimientos. Estuvo rodeado por un núcleo extenso de sus amigos que al descorcharse el champagne formularon votos y brindis por la felicidad del simpático joven, en el hogar que va a constituir con la señorita de Howard a quien se le remitió un precioso manojo de flores con la nómina de todos los comensales.

Se realizó el sábado, en el Hotel del Parque, el banquete con que fué obsequiado el doctor José Raúl Brescia, por haber terminado sus estudios universitarios.

Ofreció esta amistosa demostración el doctor Tomé, e hicieron además uso de la palabra el doctor Boggiano y el señor Daquó, a quienes contestó el obsequiado con un hermoso discurso.

Asistieron los doctores José Raúl Brescia, Alejandro Lagarmilla, Viviano Riet, Humberto Boggiano, Eustaquio Tomé, escribano Evaristo González, señores Adolfo Daquó, Arturo López, Miguel I. Clavelli, Conrado Gomez Graña, Horacio López Naguil, Juan G. Bula, José Gómez, César Pérez Liñan, José Zigaanowsky, Martín García (hijo), Carlos Gelmi, Basilio de Alava, Jaime Moll, Armando C. Benedetti, Eduardo Valente, Benito García, José M. Rossi, Carlos M. Cantos, José La Greca, Juan P. de la Rosa, Pedro Trucco, Angel Volonté, Manuel Bernal, Manuel Fajó, Rogelio Fernández y Eduardo Méndez.

DESDE PIRIAPOLIS —

PIRIAPOLIS, 20—No hay duda que si existe en la República una localidad propicia, en todo sentido, para el turismo, esa localidad es Piriápolis. Así lo atestigua el éxito que año tras año tiene esta villa en las tres principales estaciones del año: Primavera, Verano y Otoño. Piriápolis se ve concurrido en estas épocas por una enorme cantidad de gente que afluye de Montevideo, de los departamentos del interior, de la Argentina y Brasil, que acude a él en busca de los encantos de su naturaleza, de la pureza de sus aires, del confort de su vida, y sobre todo, del encanto de su ambiente de playa europea. Y es que los días en esta playa transcurren, no solamente en medio de un clima ideal, sino, en un medio de intensa animación; pero de una animación que lejos de hacer gastar fuerzas, las hace recuperar, divirtiédose. Aquí no transcurre un día en que no se realize una fiesta al aire libre.

Por eso, pues, el éxito que obtienen las excursiones que se realizan desde Montevideo a aquella playa. Y es que los que no pueden disfrutar de un período de vacaciones viniédose aquí, aprovechan las ocasiones de pasar aunque más no sea un solo día entre todas las bellezas que ofrece este privilegiado lugar.

Para el sábado de mañana el Touring Club anuncia una excursión y a ella concurrirá un numeroso núcleo de familias q' permanecerán en esta localidad varios días. Esta excursion organizada admirablemente, tal como sabe hacerlo el Touring Club, comprende un buen programa de diversiones, entre cuyos números principales figuran cabalgatas, paseos a los cerros y valles, visita de las grutas, granjas, viñedos, huertas, selvas, fábrica de adoquines, ladrillos, Escuela Pública, fiestas en el salon del gran hotel, campamento al aire libre y todo aquello que constituye un motivo de expansión. Como el interés por conocer a Piriápolis es grande, también para el domingo 26, es decir al siguiente día de la partida de los excursionistas del Touring Club, se anuncia la partida del puerto de Motevideo rumbo a esta localidad del "Ciudad de Montevideo", conduciendo a su bordo un crecido número de familias que prefieren la excursion marítima a la terrestre. El "Ciudad de Montevideo", zarpará de ese puerto a las 8 y 30 para llegar a Piriápolis a las 11 y 30, dando tiempo a los excursionistas para que visiten los parajes mas hermosos de aquella localidad.

FIESTAS Y REUNIONES —

El elegante chalet de los esposos Reyes Lerena Terra, en la Avenida Ellauri, fué marco el domingo de una animadísima fiesta infantil, con motivo del cumpleaños de la niña María Julia Reyes Terra. Se reunió un numeroso grupo de sus amiguitas, a quienes la preciosa y pequeña festejada atendió con esa gracia y encanto que le es peculiar. Resultó una lucidísima reunión que sus amiguitas recordarán con entusiasmo.

—Por noticias recibidas de Chile, sabemos que se encuentran actualmente en Valparaíso, nuestro compatriota el señor Emilio Sanguinetti y su familia; los acompaña la señorita Carola Sanguinetti García Lagos, quien es objeto de las atenciones y agasajos de aquella culta y selecta sociedad. El doctor Concha Subercaseaux, quien fué Ministro de Chile entre nosotros, y su familia, le ofrecieron un gran baile, fiesta magnífica y brillante donde la gentil y preciosa niña pudo evidenciar las altas simpatías que ha despertado.

—Se realiza esta tarde una fiesta en la residencia de los esposos Etchepare Castellanos, festejando el cumpleaños de su hija Martita. Con este motivo, un grupo de sus amiguitas pasarán a saludarla.

—La señorita Elena Urioste Carve, que con tantas simpatías cuenta en nuestra sociedad, ofrecerá en breve una fiesta a sus amistades, iniciando así sus interesantes reuniones quincenales del próximo invierno.

—El te que ofrecen sus amistades a la distinguida señora María Suñer de Villamajó, con motivo de su próximo viaje a Europa, ha sido postergado para mañana miércoles a las 6 de la tarde.

—La señorita Marucha Vázquez Varela que llegó de Paysandú, acompañada por el señor Carlos Arocena y su señora, se hospeda en el chalet de los esposos Minelli - González, en los Pocitos, donde pasará una temporada de dos meses.

ENLACES —

El acontecimiento que nuestra "haute" espera con gran simpatía e interés, es el casamiento que se realizará hoy de la señorita María Carolina Howard Fuller con el caballero Manuel M. Pérez Gomar. La ceremonia religiosa que se verificará en la Iglesia de Nuestra Señora de Lourdes a las 9 y 30 de la noche, congregará a lo más selecto de nuestra sociedad, pasando después un grupo de invitados a la morada de los esposos Howard Fuller, en los Pocitos, donde se efectuará una magnífica recepción.

CAMBIOS DE RESIDENCIA —

Ayer se instalaron en su casa de la calle Río Negro, después de una larga estada en su quinta de Colón, el señor Ricardo Castro Urtubey y su familia.

—El señor Criolano Suich y familia ha trasladado su residencia a la calle Río Branco 1133.

—Ha pasado a ocupar una casa en la calle Maldonado 1076, el señor Sotero Díaz y su familia.

VIAJEROS —

—Para Colonia Suiza parten los esposos Arrosa Balparda y sus hijos.

—Regresan mañana de Colonia Suiza, donde han pasado una temporada, la señora María Capurro de García Acevedo y sus hijos Elina y Daniel.

—De la misma procedencia llegará mañana la señora Blanca Margarita Martinelli de Castellanos y sus hijos.

—Para Concordia, la señorita Julia Montaño Carvalho.

—De Florida, la señora Alicia Piñeyrúa de Sánchez y su hija Julia.

—Regresaron ayer de Colonia Suiza, los señores Herlicio Piccardo, José S. Mourelle y Francisco Laugleize.

—De Buenos Aires, en los vapores de la carrera han llegado las siguientes personas:

Carlos Despoli, Cesira Billati, Rosario D. de Saubidet, Corina Duffy, Horacio Halo, Benjamín Ottone, Simón Nothmann, Juan P. P. Soldán, señora de Soldán, Alberto B. González Llanos, señora de González Llanos, Carlos M. Caminada, María E. Carmico, Josefina Lofthouse, Agustín Galarza y señora, Ernesto Vivaldi, señora de Vivaldi, José Raber, Teresa Raber, Juan Etchepare, señora de Etchepare, Cecilio Robinson, Jaime A. Fox, Emilio Nozzardi, Salvador Améndola, Flora Vezuques, Pedro Tafernaberg, señora de Tafernaberg, Isabel Valbuena, Juan Paino, Juan M. Castro, Juan B. Roberts, Andrés Sáenz, Margarita Sancho, Carlos Lacoste, Andrés Misto, P. Olivieri, Antonio Marsale, Florencio Strach, Margarita Strach, Adelina Stephens, Sara W. Stephens, Gali F. Hughes, René Dean, Ernesto Rotino, Avelino Bernada, Norberto Massone, Harry E. Goldflan, Miguel F. de La Madrid, Ricardo Farina, José Quiroga.

DESDE BUENOS AIRES —

BUENOS AIRES, 20 — El conde ruso Serge Zouboff y su esposa la condesa que se encuentran en ésta capital, en viaje de bodas, alojados en el Plaza Hotel, están siendo obsequiados por diversas relaciones con que cuentan en ésta.

El señor Marcelino J. Paz, le ofreció una comida en el Jockey Club. Asistían las siguientes personas:

Carlos Berro Madero, Marcelo Costa Paz, Jorge Moreno, Ricardo Becú, Alejandro Gallego, Ricardo Aldao (hijo), Pedro Casado y Ricardo Eduardo Paz.

—De Mar del Plata llegó el ministro de Chile en Londres, doctor Agustín Edwards, que ha permanecido breves días en Chapadmalal, donde fué servido un almuerzo en su honor. Los dueños de casa, señor Miguel Alfredo Martínez de Hoz y señora Julia Elena Acevedo de Martínez de Hoz, hicieron los correspondientes honores secundados por los señores José Alfredo Martínez de Hoz y su señora Carola Cárcano, Miguel Martínez de Hoz y su señora Celina Zuberbühler. Asistieron las siguientes personas: señoras Enriqueta Salas de Anchorena, Catalina Pirovano de Pirovano, Mercedes Quintana de Santamarina, señores Esteban Riglos y su señora Angélica Elía, Juan Carlos Rodríguez y su señora Mercedes Pirovano, Jaime Gómez y su señora Josefina Errázuris, Alberto Acevedo y su señora Lola Acosta, Hugo Cullen y su señora Elena Zuberbühler, Toribio Ayerza y su señora María Acevedo y el señor Guiggenheim.

—Será consagrado esta tarde en la iglesia de las Victorias, el enlace de la señorita María Laura Altgelt con el ingeniero Juan Alejandro Gil. Actuarán como padrinos la señora Clara W. de Gil, madre del novio, y el señor Alfredo Algelt, hermano de la contrayente. A la entrada al templo acompañará a los novios, el siguiente cortejo: María Luisa R. de Altgelt con el doctor Felipe Jofre, Juana Algelt con el doctor Arturo Gil Pueyrredón, Mercedes Tornquist con Alfredo Altgelt, Margarita Ayala con el doctor Eduardo Tornquist, Elena Cárdenas con Osvaldo Altgelt, Filomena Avila, con Luis Cárdenas, Gratiella Pérez Tornquist, con Axel Altgelt, María Laurentina Roqué Alsina, con el ingeniero Ernesto M. Quintana y Alicia Moll con el ingeniero Hugo Arraga. En el matrimonio civil actuarán como testigos por parte del novio, el doctor Arturo Gil Pueyrredón, y por la novia, el doctor Eduardo Tornquist. La nueva pareja se ausentará para su establecimiento de campo La Clara, donde pasará una temporada.

—Realizóse el almuerzo que las señoras Joaquina Arana de Torres y Susana Torres de Castex ofrecían en honor del embajador de Estados Unidos y señora de Riddle, y del ministro de Italia y señora Carola Castelnuovo, condesa de Felizzano.

Asistieron las siguientes personas: Carlos de Mora y su señora Inés Victorica, las señoras Leonor Basavilbaso de Piñeiro, Elvira de la Riestra de Láinez, Nelly M. de Domínguez, María Webster de Bibiloni y Celina Maturana de Aráoz Alfaro, Antonio de Apellániz y su señora, Susana Castex, las señoritas de Felizzano y Elena Castex y el señor Benjamín de Morra.

—En la capilla del hospital del Tigre se rezó una misa funeral por el alma de la señorita Lola Frías Cabireau recientemente fallecida.

COMPATRIOTAS Y CONOCIDOS EN EL EXTERIOR —

El ingeniero Gabriel de Masle, su esposa, la señora Manuelita Suárez Abelia, sus niños y la señorita María Eugenia Esparraguera Suárez, parten en Mayo próximo, para Europa. El viaje del señor Masle es por asuntos de la empresa ferroviaria que dirige en B. Aires, donde reside. Antes de su alejamiento de la ciudad vecina los distinguidos esposos vendrán a Montevideo a despedirse de los muchos parientes que tienen acá, y a buscar a la señorita de Esparraguera.

—Se anuncia para Julio próximo el viaje a Buenos Aires, del marqués de Salamanca y su señora María Julia Martínez de Hoz, que han invitado a algunos amigos a venir con ellos y pasar una temporada en la Argentina. Los marqueses de Salamanca y sus huéspedes irán a Chamadmalal, donde se efectuarán cacerías de invierno a la usanza europea. Están actualmente en Madrid.

—El señor G. Fourvel Rigolleau y señora Cecilia M. de Fourvel Rigolleau, de Buenos Aires, obsequiaron en esa ciudad con una comida al señor Ernesto Maupas y su señora Dominga Arteaga de Maupas, que parten a Europa el viernes próximo a bordo del "Massilia". Asistieron un grupo de amigos comunes de los obsequiantes y obsequiados.

—El doctor Alfredo Gaete, conocido caballero porteño ofreció en Buenos Aires a nuestro compatriota el Sr. Enrique C. Oribe y a su Sra. Francisca R. de Oribe, un paseo en su yate Ariel. Participaron de esta excursión los señores: Rafael Reyes Oribe y señorita Nerea Reyes, Pedro A. Newton y señora, Luisa Ligueri, Fernando Arias y señora, Ermelinda Lante, doctor Sierra y señora Asunción Mackintsh, Abel Elizagaray y señora Isabel Benítez; señoritas: Nélida Oribe, Zelmira, Narea, Laura y María Reyes Oribe, Sara Muscary, Sara Elizagaray Benítez, Lola, Cornelia y Mercedes Solari Parravicini, María y Angélica Mackintosh, y un grupo de jóvenes. Los señores de Oribe atendieron con marcada gentileza a sus invitados, quienes disfrutaron de un paseo realmente encantador, a uno de los sitios más pintorescos del Tigre.

—Noticias recibidas de Italia nos hacen saber que el joven Angioletto Moretti Testaseca, después de haber visitado a sus parientes en las ciudades de Milán y Turín, regresó a Génova donde va a rendir exámenes de sus estudios de Ciencias Comerciales y abogacía.

El caballero Moretti Testaseca, que permaneció entre nosotros los primeros meses de verano, es altamente estimado y querido entre todo el elemento joven de nuestro gran mundo.

VARIAS —

La condesa Serge Zouboff, neé Schiffner, en viaje de bodas en Buenos Aires, y que estuvo en Montevideo de paso para esa ciudad varios días, ha tenido la desagradable sorpresa antes de anoche, después de comer en el grill room del Plaza Hotel de constatar la pérdida de una perla de excepcional belleza y perteneciente a un juego de aros obsequio valioso de su casamiento. La perla, mal ajustada, se desprendió y extravió en el trayecto del alojamiento, en el piso superior, por el ascensor hasta el grill room. La perla es estimada en ocho mil pesos. El Jefe de Investigaciones de Buenos Aires, en seguida ha destacado sus mejores sabuesos para recuperar la valiosa prenda no pudiendo, en mérito de esa pesquisa, tardar en producirse el hallazgo de la espléndida joya.

ENFERMOS —

—Continúa la mejoría de la señorita Celia García Morales.

—Ligeramente enfermo el joven Doroteo García Lagos Ramírez.

—Está muy mejorada la señora Carmen Acevedo Alvarez de Gallinal y su pequeña hijita.

—Sigue siendo muy delicado el estado de salud de la señora Olga Arredondo Herosa.

—Algo indispuesto se encuentra, desde el domingo, el Dr. Ramón Alvarez Lista.

NECROLOGICAS —

Bernardo L. Semería. — Se realizó en Buenos Aires, en el cementerio del Oeste, el sepelio del señor Bernardo L. Semería, cuyo fallecimiento se produjo después de una larga enfermedad. La noticia de su desaparición, causa sincero pesar entre sus amistades de ésta, pues el extinto era uruguayo de nacionalidad y hermano de monseñor José M. Semería, obispo de Melo, hasta quien llegan muchas manifestaciones de condolencia por tan lamentable suceso. Tenía el señor Semería, 73 años de edad. Sus actividades se desenvolvieron en los negocios de hacienda, en cuyos círculos gozaba de prestigio por sus procederes y honorabilidad.

DIVERSAS —

DANCING SPORTING CLUB — Prestigiada por este Club Social, se realizará en la noche del próximo sábado 25, una gran reunión social y baile de cuya buena organización se encarga un núcleo de señoritas asociadas. Las perspectivas que ofrece esta interesante fiesta son muy halagadoras y su celebración ha de poner de relieve una vez más los justos prestigios que ha sabido conquistar el "Dancing Sporting Club".

LAS CUATRO SALIDAS.
El cuerpo humano tiene cuatro salidas por las que la naturaleza procura arrojar todo aquello que sea dañino; éstas son: la piel, los intestinos, los pulmones y los riñones. Cerrándose u obstruyéndose alguna o varias de ellas, viene la enfermedad, y si se guardan por largo tiempo cerradas, la muerte. En el proceso de la vida, se acumulan constantemente las substancias inútiles y gastadas, las que son más o menos venenosas, y cuando penetran en la sangre producen una o más enfermedades, tales como la Anemia, Impurezas de la Sangre, Agotamiento, etc. Ténganse abiertas estas cuatro salidas con un poderoso a la vez que agradable remedio, como la PREPARACION de WAMPOLE que desecha las impurezas peligrosas, dejando el cuerpo limpio y se logra poder comer y digerir bien los alimentos, con lo que se adquiere fuerza. Es tan sabrosa como la miel y contiene los principios nutritivos y curativos del Aceite de Hígado de Bacalao Puro, que extraemos de los hígados frescos del bacalao, combinados con Jarabe de Hipofosfitos Compuesto y Extracto Flúido de Cerezo Silvestre. Muchas personas recurren en vano al Aceite de Hígado de Bacalao Puro, el que causa repugnancia al estómago y deja el cuerpo generalmente en la misma condición en que estaba antes. Nuestro remedio ha merecido la confianza de todos aquellos que han visto emplearlo o lo han usado. El Sr. Dr. Emilio B. Almeyra, de Buenos Aires, dice: "Desde hace varios años empleo en mi clientela la Preparación de Wampole, habiendo obtenido en todos los casos excelente éxito. Todo el mundo sabe los benéficos resultados obtenidos con su empleo en todos los casos de agotamiento orgánico y tanto niños como adultos sacan de su uso nuevos elementos de vida". De venta en todas las Boticas.

ATLANTIDA HOTEL

Situado sobre las altas barrancas que bordean la hermosa playa Atlántida. Rodeado de espléndidas arboledas. Tiene alumbrado central, caño maestro, teléfonos Uruguaya y Cooperativa, aguas corrientes en todas las piezas. Con vista al mar de todas las habitaciones.

COCINA DE PRIMER ORDEN

Canchas de golf, tennis, basket ball, foot-ball. Plaza de deportes en la misma playa.

CARRETERA HASTA EL MISMO BALNEARIO.

Magnífica excursión en automóvil (57 kilómetros.

FERRO - CARRIL TODOS LOS DIAS

Salida de Central . . . 9.10 Llegada a Atlántida 11. 6
Regreso de Atlántida . 19. 2 Llegada a Central 21.15

TREN RAPIDO DE LOS SABADOS:

Salida de Central . . . . 14.30 Llegada a Atlántida 15.58
Regreso (lunes) . . . . . 9.52 Llegada a Central 11.20

Agencia en Montevideo: SAN JOSE 1272 - Los dos teléfonos

LA MODA ACTUAL

Ofrecemos a nuestras lectoras un hermoso modelo de tricotina azul con bordados antiguos, ceñidor y mangas de raso. Completan esta toilette la piel del cuello que es de zorro y el sombrero de albeña metalina.

Laboratorio de Análisis
De los profesores doctores Scosería y Caffera
Análisis clínicos: Químicos, Microscópicos Bacteriológicos y Biológicos, Reacciones de Widal de Wassermann, etc.—Exámenes histológicos
Convención 1389, entre 18 de Julio y Colonia.—Montevideo

Para toda clase de trabajos tipográficos, dirigirse a los talleres gráficos de este diario
ECONOMIA Y PRONTITUD
Rincón, 587 - Plaza Matriz

Compañía de Aguas Corrientes
SECCION OBRAS SANITARIAS
STOCK PERMANENTE DE
BAÑOS-LAVATORIOS-BIDETS-WATER-CLOSETS
ULTIMOS MODELOS
Almacenes de venta — ZABALA esq. RINCON

ARTE Y ARTISTAS

MARTHE CHENAL

LA AUDICION DE TEIXEIRA

Resonante éxito

Con la impecable interpretación de "Fantasía original", de Demersseman; "Romance", de Saint Saens; "Dialogue", de F. Drdla; "Fantasie brillante", de Singelée; "Gavotte", de J. P. Rameau; "Allegro de concerto", de A. Ferschak; "Arioso", de Bach; "Serenade", de Hans Sitt; "Le Sygne", de Saint Saens, y "Mazurca" de Popp, — nos hizo conocer ayer el ciego Teixeira sus eximias dotes artísticas, arrancando de su saxofone sutilísimas notas, no obstante la dificultad, que él zanjó con talento, ofrecida por la diferencia de tono del piano que le acompañaba, ya que el saxofono estaba a tono de corista brillante y el piano de corista normal. Con todo, Texeira emitió los sonidos con una afinación perfecta.

Entre el público que oyó a este ciego virtuoso, se encontraban prestigiosos profesores, tales como Del Valle, — el admirable concertista de clarinete. — Juslo Sánchez y Tomás Mujica, quienes exteriorizaron elocuentes expresiones elogiosas para Teixeira.

SOLIS—

Subsanados los pequeños defectos que encarna generalmente "la première" de una obra que encierra las dificultades de "Es mi Hombre", su segunda representación produjo anoche mejor impresión destacándose con mayor eficacia los innumerables chistes con que están plagadas todos sus escenas.

La labor de sus intérpretes entre los cuales como siempre se destacó la primera actriz Antonia Herrero, que sacó todo el partido posible de su creación cómica, fué en esta nueva velada mucho más eficiente y ajustada, obteniendo la aprobación unánime de la sala.

"Es mi Hombre" se repite nuevamente en el espectáculo de hoy y dado el entusiasmo con que fuera decibido anoche tenemos la seguridad de que no bajará del cartel en toda la semana.

URQUIZA—

La réprise de "Premios a la Virtud" llevó anoche mucho público al Urquiza. El prestigio de que goza la afortunada concepción de Favaro ha quedado plenamente demostrado con la entusiasta manifestación que se le hiciera anoche a su autor, obligándosele a salir a la luz de las candilejas para agradecer los insistentes aplausos de la sala. Puede estar satisfecho don Ulises del aprecio que le tiene nuestro público.

"Premios a la Virtud" vuelve a escena en la tercera sección de hoy, completando el cartel "Cuando un pobre se divierte" que iniciará el espectáculo y el estreno del sainete del novel autor uruguayo Juan José Castro, titulado "El Mayor Chupitegui" que al decir de los que han presenciado sus ensayos constituirá un éxito de consistencia.

18 DE JULIO —

Al mismo número que encabeza el nombre de este teatro arriban hoy las representaciones de "La Borrachera del Tango" que a juzgar por las entradas que produce, seguirá perdurando en los programas hasta que los elementos de Muiño y Alippi nos abandonen.

Borrachos a fuerza de oír hablar de esa enloquecedora "Borrachera" el público acude cada noche más numeroso y no cesa de aplaudir las escenas salientes del segundo cuadro, que no por manoseadas dejan de agradar cuanto mas se las contempla.

El monstruo de las diez mil cabezas así lo quiere y los afortunados empresarios aprovechan la corriente.

Hoy va "La Borrachera del Tango" en primera y tercera, atenuada con el estreno de una farsa cómica de Carlos Enrique Ossorio, que se anuncia bajo el sugestivo título de "¿Qué hacemos con el cadáver?". Emborracharlo de tango, decimos nosotros y resucita de inmediato o se vuelve a morir nuevamente, que sería lo más probable.

ROYAL—

Aumentará esta noche su nutrido y atrayente cartel con la presentación del "Trío Pastor", buen terceto de cantos y bailes españoles, ya conocidos, que renovaran sus éxitos anteriores. Se trata de artistas típicos, fieles intérpretes de ciertas notas originales de la psicología ibera.

Carmelita Delgado, domina con su gracia y su arte coreográfico y la genial artista sigue interpretando en sus bailes los múltiples sentimientos del alma gitana; la extrema flexibilidad de su cuerpo y su "ligne" impecable ponen en relieve sus escuelas de danzas. Es uno de los números que, romecen ser vistos, repetidas veces, dado la extensión del repertorio y la mobilidad excesiva del juego escénico.

Statsmoore, el "hombre de las mandibulas de diamante" continúa, levantando sus pesadas sillas; Helly Prima, sigue parodiando y adornando sus parodias con su voz bien timbrada; La Bella Isabel, Lodoletta, La Tizoncito, Simone Lys y Isabelita Fortuny, continúan firmes en el elenco y recogiendo aplausos.

Mañana matinée familiar con nados.

El viernes debutará la famosa troupe de enanos "La Roma".

¿MOLIERE CONOCIO A SHAKESPEARE? —

Todo cuanto se refiere a Moliére cobró en la prensa mundial, con motivo de la reciente celebración de su tricentenario, persistente actualidad. Se revisó su vida y su obra; y en toda Francia no quedó teatro, desde la Comedia francesa a la sala de varieté sin obra de Moliére o alusiva a su producción o su existencia.

Los escritores expurgaron el origen y desarrollo de su genio, y no faltó crítico que, a propósito de sus comedias, citara el nombre de Shakespeare, para negar, precisamente, que Moliére hubiera conocido la producción de su colega inglés.

El escritor Gabriel Boissy dijo que Moliére ignoró a Shakespeare, y confiesa que apuntó, no sin vacilaciones, su afirmación, la cual le fué refutada por el erudito Pierre-Paul Plan, y aún por el poeta Fagus, que dirigió a Boissy una carta llena de referencias y de curiosas coincidencias entre obras de ambos autores.

Boissy insiste en que Moliére desconocía, sino el nombre de Shakespeare, lejos aun de la grandiosa celebridad y trscendencia que le asignó su posteridad, sus obras en sus detalles. Pero Fagus dice que las fuentes comunes de inspiración explicarían mal tantas similitudes por él descubiertas, y agrega que la intimidad de relaciones intelectuales mundanas, políticas, entre París y Londres, aunque hace tres siglos, torna casi inverosimil el hecho de que ingleses o franceses no informarían al curioso y nómalo Moliére acreca de su ilustre colega y casi contemporáneo.

En todo caso, he aquí una cuestión no dilucidada, y que ofrece mucho campo a quienes tienen tiempo y gusto para hacer pacientes y largas investigaciones.

Espectáculos de hoy

SOLIS

Compañía de Comedias Española Salvat-Herrero

A las 9 p. m.
ES MI HOMBRE
Tragedia grotesca en 3 actos de Carlos Arniches.
Platea con entrada pesos 1.50.
Cazuela y Paraíso $ 0.20.

URQUIZA

Compañía Nacional Río-Platense

1a. Sección a las 9 p. m.
CUANDO UN POBRE SE DIVIERTE
Sainete en 1 cuadro de Vacarezza
2.a Sección — Estreno
EL MAYOR CHUPITEGUY
Sainete en 2 cuadros del novel autor uruguayo Juan José Castro
3a. Sección
PREMIOS A LA VIRTUD
Sainete en un acto de Ulises Favaro
Platea con entrada (por sección), $ 0.50.
Cazuela y galería (función entera), $ 0.20.

18 DE JULIO

Compañía de Sainetes y Revistas Muiño-Alippi

1.a sección a las 9 —
LA BORRACHERA DEL TANGO
2.a sección:
QUE HACEMOS CON EL CADAVER?
Farsa cómica en 2 actos de Carlos Enrique Ossorio
3.a sección:
LA BORRACHERA DEL TANGO
Platea con entrada (por sección), $ 0.60.
Cazuela y Paraíso, (función entera), $ 0.20.

Eden Circus

Espectáculo de atracciones a las 9 p. m.
Galería $ 0.30.
Platea con entrada $ 1.50

ROYAL

Espectáculo de variedades
A las 9.—
Platea con entrada $ 0.70. Galería $ 0.15.

CONCIERTO POR LA SOPRANO JOSEFINA HOLS DE SCHUSSELIN EN EL INSTITUTO VERDI —

El domingo próximo por la noche tendrá lugar en el Instituto Verdi un interesante concierto de canto a cargo de la inteligente soprano uruguaya, Josefina Hols de Schusselin, discípula del profesor señor Pedro Lena Cafferata.

Las acreditadísimas y relevantes condiciones artísticas de ésta notable cantante, a quien nuestro público a podido apreciar en diversas oportunidades, se bastan por sí solas para hacerse la reclame, y nos resulta obvio insistir sobre ellas.

El maestro señor Tomás Mujica la acompañará al piano.

Se cumplirá el siguiente programa:

Primera parte: Se tum. ami, Pergolesi, Mignon, Cannais tu le pays, Thomas: L'avessi tu compreso, Denza; Boheme Mi chiamo Mimí, Puccini.

Segunda parte: Wally Ebben Ne andro lontana, Catalani, Mefistofele, L'altra notte in fondo al mare, Boito; Rigoletto Caro nome, Verdi; Roberto il Diavolo. Tu chè adoro, Meyerbeer.

DE FRANCHESCHI

Afamado baritono que dará mañana una audición especial a las 6 de la tarde en el Cine Trianon.

FALLECIMIENTO DE UN ARTISTA —

EDIMBUGO, 21. — (Para EL TELEGRAFO). — Ha fallecido anoche en esta ciudad el conocido artista Mr. Edward Walton.

EL CARACTER DE GAYARRE—

Gayarre era un niño mimado en todas partes; en Madrid el público lo quería con delirio.

El comprendía que a un artista por mucho que se le estime no le conviene estar constantemente, años y años ante una misma familia y en el teatro lo nuevo y lo que no se vé todos los días, es de más efecto que el verdadero mérito, porqué hay que cambiar, debido a que la música día a día cansa por buena que sea.

Al terminar una temporada en el Teatro Real de Madrid, el empresario y el público querían que se comprometiera para la temporada siguiente, pero Gayarre se negaba por las razones que hemos indicado.

Por más proposiciones que se le hicieron, todo fué inútil; y eso que Gayarre ganaba mil doscientos pesos oro cada noche que cantaba.

Contra su negativa hubo un gran empeño entre la aristocracia de Madrid la que acordó nombrar una comisión compuesta de los principales hombres de Estado y de marqueses, condes, y duques etc., para que se empeñaran con el empresario y con el artista a fin de que se contratara para 1 próxima temporada.

El tenor contestó a la comisión que era inútil todo empeño y el empresario manifestó que clase de sacrificios para satisfacer a la comisión.

Entonces se reunió ésta de nuevo y acordó extender la nueva contrata y dejar la cantidad que debía ganar por función en blanco, para que el tenor Gayarre la escribiera costare los miles que costare.

Pero el tenor contestó que era inútil y no cantó las dos temporadas.

HERNIAS (Quebraduras)
La curación de las hernias por el procedimiento de Porta Hnos. ha despertado siempre gran interés debido a lo eficaz del tratamiento, reconocido hoy en día por todos los médicos como el más indicado para la curación radical de la hernia.
Un alivio inmediato sigue a la aplicación del tratamiento, afirmándose para el que lo usa, la conveniencia de una curación pronta y segura.
Los miles de certificados de todas partes, de pacientes sanados atestiguan su buen resultado. Folletos, consultas gratis, por correo o personalmente, de 3 a 5.
Porta Hnos. Calle Buenos Aires 404 esq. Zabala — Montevideo

Carreras

El clásico del Domingo

Premio CARLOS SAENZ DE ZUMARAN. - 1200 metros

Premio $ 1700 al 1.°, 170 al 2.° y 85 al 3.°

COMPETIDORES Y MONTAS

MILONGUERO . . .	54	Juan R. Montero.
STAYER	54	Pedro C. Moreno.

LA REUNION DEL DOMINGO

Competidores y montas

Premio Don Coco — 1600 metros

Animales de 4 y más años, perdedores y ganadores hasta dos carreras.

Tarumán	57	kilos
Tifón	57	"
Fanfán	57	"
General Osorio	57	"
Aviador	57	"
War Days	57	"
Morrión	57	"
Manacha	55	"
Silena	55	"
Garufero	54	"
Petipieza	49	"

Premio Blue Devil — 1800 metros

Handicap para caballos de 3 años ganadores hasta de $ 6.000

Don Alberto	57	kilos
Bolsheviki	54	"
Luxor	54	"
(Metropole	54	"
(Sol y Sombra	52	"
Marcus	53	"
Gratia Plena	51	"
Blue Devil	51	"
Húsar	51	"
Per Baco!	50	"
Reussite	50	"
Aguilucho	50	"
Chiquilina	49	"

Premio Remate — 1500 metros

Caballos de 3 años. Base: $ 1.500 —57 kilos—Descargos y recargos.

Obolo	53	kilos
Luchador	52	"
Cabañero	51	"
La Negrita	50	"
Marti	50	"
Armisticio	46	"
Zarina	45	"
Tapir	45	"
(Mysora	44	"
(Griseta	42	"

Premio Chiripero — 1600 metros

Que no hayan ganado más de pesos 5.000. — Con recargos desde 43 kilos.

Don Manuel	55	kilos
Don Alberto	55	"
Charlador	52	"
Bete Noir	52	"
Reussite	50	"
Chiquilina	50	"
Blondette	50	"
Acida	50	"
Bolsheviki	49	"
Aguilucho	49	"
Monsieur	49	"
(Estero	49	"
(Don Coco	46	"
Miguel Angel	46	"
Rosagante	46	"
Marti	46	"
Blondina	44	"
Coleta	41	"

Premio Carlos Saenz de Zumarán—1200 metros

Clásico para productos

Stayer	54	kilos
Milonguero	54	"

Premio Soissons — 2000 metros

Handicap para ganadores hasta $ 15 000

Zorra Blanca	57	kilos
Procónsul	54	"
Metropole	52	"
Aragonés	52	"
Pictorial	52	"
Zárate	50	"
Avant Garde	50	"
Sopetón	49	"
Pares Dobles	49	"
Mascotón	44	"
Silena	42	"

Premio La Cloche — 1600 metros

Handicap, para todo caballo ganador

Marcelaino	62	kilos
Picaro	55	"
Lúcas Gómez	51	"
Cardal	43	"
Corcovado	43	"
Mukungo	41	"
Avant Garde	40	"
Mond'Or	40	"
Don Gregorio	40	"
Vigilant	40	"
Tetis	40	"
Tanguera	40	"
Qui Vive!	40	"

Premio Migaja — 2300 metros

Handicap para todo caballo ganador

Vogt	61	kilos
Supremacia	54	"
Pícaro	53	"
Joujou	43	"
Nitchevo	42	"
Partagás	40	"
Procónsul	40	"
Pictorial	40	"
Filigrana	40	"

La declaración de forfait mañana a las 15 horas.

La carrera de aprendices

PREMIO CHIRIPERO — 1600 METROS

DON MANUEL 55, L. Ferrari.
DON ALBERTO 55, N. Botenia.
CHARLADOR 52, N. Tibau.
BETE NOIR 52, F. Martínez.
REUSSITE 50, no corre.
CHIQUILINA 50, dudosa.
BLONDETTE 50, dudosa.
ACIDA 50, B. Ledesma.
BOLSEVHIKI 49, dudoso.
(ESTERO 49, J. Batista.
(DON COCO 46, S. Batista.
MONSIEUR 49, X X.
AGUILUCHO 49, J. Rossi.
MIGUEL ANGEL 46, J. López
MARTI 46, dudoso.
ROSAGANTE 46, F. Collado.
BLONDINA 44, X X.
COLETA 41, S. Guadalupe.

Visto

Ha tenido que ser operado de una fístula que le había aparecido en la mano que tenía enferma.

Por lo que se refiere a esta afección, y a la más grave de las desgarraduras que sufrió en aquel célebre accidente, según el doctor Lanzot que lo asiste ni lo uno ni lo otro impedirán al hijo de Saint Wolf volver a desplegar su acción, y a correr como lo hacía antes, prometiendo ser un elemento productivo para su ecurie.

La pista

Se hallaba ésta mañana liviánísima. Es así que con el viento favorable se anotaron buenos trabajos.

Griseta

No pasará nunca de burra esta pensionista de Francisco Milia, que anuncia su rentree el domingo venidero en un premio Remate.

La citada yegua, trabajada por Avero, pasó 1400 metros en 1'28 3|5, con regular resultado.

Milia, apreciando el ensayo de su pensionista, se contentó con decir:

—Y... salió de perdedora No Tiene Nombre.

Doctrina

Samuel Camacho no tiene suerte con la hija de Dapper. En sus ejercicios, la citada yegua se venía comportando como para obtener en breve una victoria. Pero ha querido su mala suerte que se mancara, lo que ha motivado un paréntesis en su training.

No estaría demás daria de baja definitivamente.

Ráfaga

En algunas oportunidades, la hija de Champagne y Mignon pareció que no tardaría en salir de perdedora. Muy veloz como es, tuvo algunas partidas de primer orden y los allegados al stud entonaron albricias por la perspectiva así abierta.

Pero todo no pasó de un vislumbre fugaz, porque Ráfaga volvió de inmediato a su eterna placidez de matunga.

Hoy, con Montero, pasó 1500 metros en 1'37 1|5.

¡Pobre!

Ventose

Le veíamos pocas probabilidades de soportar el training.

Estos mancos de cuerda, mediante cuidados solícitos llegan a mostrarse en una forma resplandeciente, a fuerza de ser trabajados moderadamente pero con asiduidad. Y en cuanto se les ensaya fuerte "cacarean", como se dice en juerga turfista.

El hijo de Papanatas y Clodair, reservado por su ecurie el domingo último por el estado de la cancha, ha vuelto a mancarse.

Auguramos que difícilmente volverá a su buena forma.

Avant Garde

Correrá en el Premio Soissons donde tiene poca chance. Con H. P. Cia recorrió en floreo 2200 metros en 2'22 3|5 con 1'48 los últimos 1700.

Metropole

Puede borrar su última mala performance. Correrá en el Premio Soissons. Hoy con Leguisamo anduvo de floreo 2000 metros en 2'7 1|5 con 1'15 los últimos 1200 y 19 1|5 los 300.

Milonguero — Dabiniocca

Realizaron un ejercicio en 1200 metros marcando 1'12 1|5 con 40 3|5 los 700 y 52 3|5 los 900 primeros y 1' 2|5 los últimos 1000 y 13 1|5 los 200. Dabiniocca corrió con acción cómoda. Apesar de ser bueno el ejercicio del potrillo poca chance le vemos contra Stayer.

Partagás

La fija del Premio Migaja. Montado por Leguisamo puso en los 2300 2'24 4|5. Con los siguientes tiempos parciales: 1000 1'4 3|5; 1600 1'41. En los 1800 se le apareó Sol y Sombra con Rivero, saliendo tres cuerpos adelante, dominando el caballo por 3 cuerpos en 1'52 1|5 con 1'1 4|5 en los 1000 metros finales.

Endurance

Parece que no quiere volver a aquellos buenos tiempos, cuando ganaba repetidamente bajo el cuidado de Pío Queirós. Casella se desvive por poner al hijo de Mojinete en gran estado, pero ahora no lo consigue.

Hoy, Endurance, con Montero, anduvo 800 metros en 49 4|5. Lo notamos lindo, pero aún le falta un par de trabajos para juzgar cercana su rehabilitación.

Chaton

Ha sufrido los rigores de un cáustico este potrillo, que cuida Alberto Silva.

En sus ejercicios se venía comportando satisfactoriamente, demostrándose poseedor de aptitudes como para ganar a breve término.

Valana

Como lo anunciáramos días pasados, la hija de Val d'Or del stud Indécis parece que vuelve por sus prestigios.

Se viene comportando muy bien en ensayos, y en cuanto reaparezca ha de dar mucho que hacer.

Hoy trabajó en los 800, con Montero, pasando la referida distancia en 47 2|5.

Chiripero

Julián Sánchez, que lo cuida como oro en polvo en perspectiva de una gran campaña, lo reservó el domingo último en virtud del estado de la pista.

El hijo de Chiripa, muy lindo, ha de ganar en cuanto se presente.

Hoy, con Borean, anduvo mil metros en 1'1 1|5, sin ser exigido absolutamente.

LA VICTORIA DE FIRPO SOBRE MAXTED

En el séptimo round hubo knockout

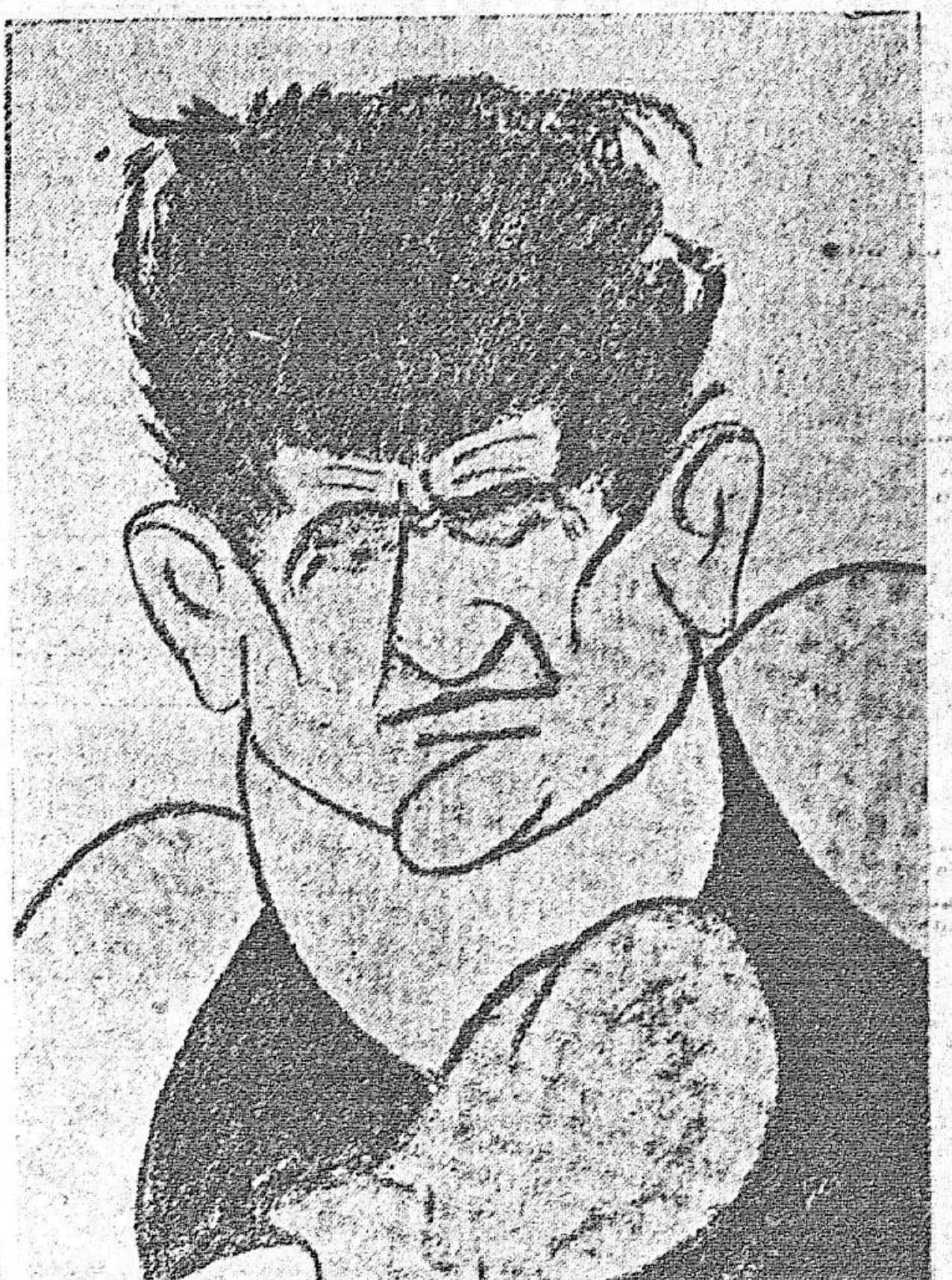

El vencedor de Maxted

Decíamos ayer que fuere cualquiera el resultado del match sostenido anoche entre Luis A. Firpo, campeón sudamericano de todos los pesos y el marinero Maxted, nos nos sorprendería.

No podíamos opinar por que Maxted era un desconocido para nosotros.

Los despachos telegráficos lo daban como un "matador de esperanzas". Pero bien sabemos todos como se hacen esos despachos en especial cuando proceden de países lejanos.

Firpo ha ganado. En el séptimo round trasladó a su adversario al país de los ensueños locos. El acontecimiento nos resulta simpático. Mientras el campeón argentino, a impulsos de un ridículo sentimiento de vanidad, no nos habla de pelear con Dempsey, y con Brennan y con Fulton, sus cosas las recibiremos amablemente.

Publiquemos ahora los informes que nos proporciona el cable:

NEWARK, 21—El encuentro entre Maxted y Firpo atrajo a la más grande multitud que jamás haya presenciado un match de boxeo en esta ciudad.

El local del Sporting Club estaba lleno de gente entre la que figuraban numerosos sudamericanos conocidos incluso los Cónsules Generales de la Argentina, Brasil y del Uruguay y numerosos oficiales del ejército y de la marina, así como también el señor Zenelli, notable cantante chileno y varios artistas del teatro de la Opera Metropolitana.

Los boxeadores, según se informa, se encuentran en excelentes condiciones.

Entraron al ring poco después de la hora 22.

NEWARK, 22 — El campeón sudamericano de box Luis Firpo dejó knock-out al marinero Maxted en el séptimo round, después de una recia lucha, en la que Firpo se mostró superior al campeón de la marina norteamericana.

Durante todo el encuentro el vencedor fué aplaudido ruidosamente.

NEWARK, 21—El campeón de peso pesado de la América del Sur, Luís Firpo, luchó anoche con el marinero Maxted en un asalto de doce rounds.

Ha causado buena impresión el entrenamiento de Firpo, en el cual éste fué preparado por Fitz Simmons, hijo del ex campeón de peso pesado de ese nombre.

Habiendo ganado Firpo luchará ahora con Carlie Weinert principal boxeador de peso pesado de Newardk.

Se exhibirán películas cinematográficas de este asalto en la Argentina y en otras naciones de la América del Sur.

BUENOS AIRES, 21—La noticia sobre el triunfo del boxeador Firpo fué acogida con gran entusiasmo.

Se formó una columna de manifestantes que recorrrió las calles centrales victoriando a Firpo.

La noticia de este triunfo se difundió rápidamente, coincidiendo su llegada con la salida de la gente de los espectáculos públicos.

Compañía Transatlántica DE BARCELONA
Vapores correos subvencionados por el gobierno español. Con poderoso servicio de telegrafía sin hilos.
El vapor español
Reina Victoria Eugenia
Saldrá el día 2 de Abril de 1922, a las 10 de la noche, para los siguientes puntos: Las Palmas, Cádiz y Barcelona.
El magnífico vapor-correo
Infanta Isabel de Borbón
Saldrá el 2 de Mayo de 1922 a las 10 p. m., recibiendo pasajeros directamente para Tenerife, Cádiz y Barcelona.
Por más informes, ocurrir sus agentes:
PEDRO FERRES Y Cía.
Calle Cerrito 379

Navigazione Generale Italiana
Societá Reunida Florio y Rubattino Lloyd Italiano
Vapor correo Duca D'Aosta
Saldrá el 23 de Marzo para Santos, Río, Nápoles Génova.
El vapor correo "NAPOLI"
Sale de Montevideo el 26 de Marzo para Santos, Río, Mesina, Napoles y Génova.
Por informes: ANTONIO PIAGGIO - 425, Calle Piedras 425

COMPAÑIAS FRANCESAS DE NAVEGACION
CHARGEURS REUNIS-Cie SUD-ATLANTIQUE-Sté. Gle. DE TRANSPORTS MARITIMES
Agente General: L. NICOL
Próxima salidas
Para Río Marsella y Génova
«Formosa» 2 de Abril
Para Santos Río, y Burdeos:
"Aurigny" 25 de Marzo
VIAJES EXTRA-RAPIDOS
Para Santo - Río - Lisboa - Vigo y Burdeos
Massilia 23 de Marzo
Lutetia 20 de Abril
Salidas semanales de Cargo-Boats para todos los Puertos Franceses, y ocasionalment para Amberes, Hamburgo y Génova.
Se expenden billetes directos para Constantinopla, Beyrouth y demás puertos del Levante
Paratodosdatos dirijirse a la Agencia: 25 DE MAYO, 350 Esq. SOLIS

AVISOS ECONOMICOS

Hasta 20 palabras $ 0.30
POR TRES PUBLICACIONES

APARECIO EL MEDICO de los trajes y sobretodos por viejos que estén los deja nuevos. Consulta todo el día. — Scarabino, Paraguay 1570.
N.o 651-Mz.24.

TENEDURIA y cálculo para comercio, banca e industrias. Contador Arbildi, Mercedes 942.
Abr.7.

CAMPO disponible 1070 hectáreas a 5 kilómetros Rivera; tres potreros gramilla, bosques, arroyos. Arriendo $ 3.00 hectárea. Vendo $ 40 hectárea. Por carta E. A. Andes 1161.
Maz.22.

PREPARACIONES DE CERDO — Se precisa un maestro para un establecimiento en campaña que acredite capacidad en preparaciones finas de cerdo. Rincón 587.

QUINTERO — Que sepa bien su oficio se precisa para un establecimiento en campaña. Rincón 587.

FOGUISTA MECANICO — Se precisa para una fábrica en campaña. Rincón 587.
N.o 500-Mz.20.

NO MAS HUMEDAD en las paredes. Emplee el asfalto hidrófugo. Eficacia y Economía. Juan Baroffio — Durazno 1096. Teléfono Uruguaya 775 cordón.
474 Pte.

UN BEBE en un cochecito plegadizo "Fulton" crece alegre y gordito. Vea estos cochecitos en el Bazar Cantú que los tiene a precios bajos por haber pago el dólar a la par. Ituzaingó 1418.
Pte.

REGIMEN BANCARIO. — **Interesante folleto por don Pedro Cosio. Está en venta en la Librería Barreiro, 25 de Mayo y Juan C. Gómez. Precio del ejemplar $ 0.40.**

BUENA OPORTUNIDAD. En venta o arriendo, por conclusión de contrato social. Importante establecimiento industrial, en la ciudad de Canelones, en los ramos de molino y fábrica de fideos, fundado en el año 1885, con maquinaria de primer orden y clientela de lo mejor; está funcionando, y puede visitarse. Por informes, en el mismo, a cualquier hora del día; verse con su propietario, Martín Ferreri.
226-mzo20

AUTOMOVILISTAS, cuando necesiten neumáticos y accesorios, consulten nuestros precios, que son los más convenientes de plaza. — Guelfi y Cía.
3916.Pte.

RESTAURANT "INTERNACIONAL" (En Colón). — Comidas especiales. Minutas, extras, sandwiches, vinos nacionales y extranjeros. — Salón para banquetes. — La Uruguaya 211 (Paso).
3919.Pte.

EN COLON se inauguró la Provisión "La Gloria", en los ramos de Confitería, fiambrería, frutas y comestibles en general. Camino Nacional casi esq. Lezica.
3920.Pte.

LA GLORIA — (En Colón). — Especialidades de la casa: castañas asadas, pan dulce, frutas y dulces secos. Camino Nacional casi esq. Lezica. 3920.Pte.

RESTAURANT "SUD AMERICA". De Manuel Fernández, donde se come la gran (grillada) a la minuta, preparada por su dueño. Mercado Central 75.
3924.Pte.

GRAN HOTEL Y RESTAURANT "Juancito". Gran comedor de verano. (Servicio a la Carte). 724 Plaza Independencia 726. (Costado Sur). 3913.Pte.

RAMIRO MAS PARDO. — Escribano, atiende todo asunto relacionado con su estudio. Dirigirse a departamento Florida.
3909.Ptte.

COMISIONES Y COBRANZAS importantes acepta R. Lens, ex-jefe de Estación Colón, F. C. C., jubilado, honroso certificado, garantía con inmuebles. Dirigirse: Constitución 2080.

TABLA DE PESAS Y MEDIDAS legales y oficiales. Se venden en Rincón 583. Si está interesado en adquirirlas, apresúrese a comprarlas antes que se agoten. Precio del folleto, $ 0.20.

SI UD. tiene buen paladar pruebe el té de Ceylán. Bazar Cantú. Ituzaingó 1418.

BURNETT Y SARTORI. Cirujanos dentistas. Correcciones de anomalías dentarias (Ortodoncia). Calle Sarandí, 562, Plaza Matriz, Montevideo. Hora fija. Teléfono: La Uruguaya 1585, Central. Pte.

LOS NIÑOS DE CAMPAÑA deben disfrutar también de la alegría de tener juguetes. El bazar Cantú manda cajas llenas de juguetes, libre de porte desde $ 1.00 hasta $ 5.00. Pida informes hoy mismo. Tenga confianza en nosotros que somos los más interesados en dejarlo contento. Ituzaingó 1418.
3281-Pte.

COMETAS-ZEPPELINES a 0.50 cts. tenemos unas que remontan **admirablemente. Juguetería y Bazar Cantú. Ituzaingó 1418.**

MONOMOVILES, autos, cochecitos plegadizos, bicicletas con sidecar, dibujante luminoso, biógrafos, caballitos de hamaca, velocípedos y muchos otros juguetes finos de la mejor calidad, ha recibido el Bazar y Juguetería Cantú, Ituzaingó 1418.

SI QUIERE UD. comprar a su gusto y economizar dinero adquiera sus juguetes en la Juguetería y Bazar Cantú, Ituzaingó 1418.

LUNES. — Capeletti; martes, Nasin; Miércoles, osbuc; Lunes, Caneloni; Viernes, Vacalao; Sábado, mondongo. Domingo, caracoles. — Restaurant Ravechino, Ciudadela 1268. Teléfono 2785,
3918.Pte.

PRUEBE nuestros bombones y los preferirá a todos sus similares. Son bombones superiores, sin mezcla de ninguna clase. Bazar Cantú, Ituzaingó, 1418. Teléfono 1523 Central.

SI UD. quiere que su novia no lo olvide obsequiela con un bonito cartucho-cretona de bombones que vende el Bazar Cantú Ituzaingó 1418.

DESEA UD. encontrarse en pleno Oriente? Compre una cajita de Incienso Arabe perfumado para sahumar salones que vende el Bazar Cantú, Ituzaingó 1418. Teléfono, 1523 Central.

IMPOTENCIA, pérdida de la memoria, falta de energía, insomnio. Específicos homeopáticos Dr. Hill. Depositarios "La Popular Homeopática", Yaguarón 1312.

ARSENOBENZOL, (606) dinamizado. Específico homeopático contra la sífilis. Hemos recibido "La Popular Homeopática", Yaguaron 1312.

GONORREAS, pérdidas seminales, cistitis y pristatitris. Específicos del doctor Hill. Depositarios "La Popular Homeopática", Yaguaron 1312 entre 18 de Julio y San José. 59-pte.

LIBROS DE CUENTOS de lujo para regalo, pida en el Bazar y Juguetería Cantú Ituzaingó 1418.

PROFESIONALES

ESCRIBANOS

ARTURO BARRIERE Y JUAN ZEBALLOS Y. MAGUNA. — Escribano. Escritorio: Florida 1431 (primer piso, Derecha). — **Montevideo. 3419-pte.**

ANDRES DE GROSSI Y ALCIDES B. dos Santos, Escribanos— Escritorios Independencia 624. Florida. 4021-Pte.

ABOGADOS

GUILLERMO WILSON Y DANIEL CASTELLANOS, abogados Estudio: 25 de Mayo 395, 3er. piso. 4075

Dr. R. SAYAGUES LASO, abogado. Estudio: calle Juncal número 1477, de 2 a 5 de la tarde. Teléfonos La Cooperativa y La Uruguaya 2231 Central.
269-fbro.28

DENTISTAS

PEDRO G. MICHELINE Cirujano dentista. En su nuevo consultorio calle San José 1246 esq. Yí.

MANUEL IRISARRI, cirujano dentista. Se dedica especialmente a la colocación de dientes fijos y tratamiento y conservación de los dientes naturales. Tratamientos rápidos. Hora fija. Ituzaingó 1413. Teléfono: 3670 Central

MEDICOS

Dr. ENRIQUE MENDEZ Oculista. Trasladó su consultorio a la calle Río Branco 1281. Consultas de 10 1/2 a 12 m. menos jueves y festivos, y de 3 1/2 a 6 p. m. mesos jueves, sábados y festivos.
Pte.

Dr. RAFAEL E. RODRIGUEZ. Médico del H. Vilardebó. Especialista en enfermedades mentales. Cuenta con varios sanatorios para asistencia de enfermos. Consultas de 1 a 3, días hábiles, menos jueves. Reducto número 2492. 362pte.

GERMAN DE SALTERAIN. — Enfermedades de la piel y sífilis. Ha abierto consultorio en la calle Cuareim 1467. Horas de consulta: todos los días de 15 a 18. 262-pte.

Dra. INES LUISI, Jefe de Clínica del Hospital Maciel. Señoras y Niños. Consultas a las 2. Teléfono Uruguaya 2073 Cordón. 18 de Julio 1643. pem.

Dr. P. DE PENA, Jefe del Servicio de Cirugía del Hospital de Niños. Sanatorio Quirúrgico, Cerrito 656. Teléfono Uruguaya N.o 3017 Central. Consultas de 7 a 8 1/2 todos los días y 14 a 16 lunes, miércoles y viernes.
177-Pte.

Dr. JUSTO F. GONZALEZ — De regreso de Europa y Estados Unidos de Norte América, atiende preferentemente: Estómago, intestino. (Regímenes alimenticios). Enfermedades de la sangre y microbianas. — Consultas: de 2 y 30 a 4 y 30, excepto sábados. Cerro Largo 1283.
170-Pte.

EL ESPECIALISTA EN ASMA, Dr. Rampini, trasladó su consultorio a Sarandí 445 esquina Misiones. Horas de consulta: de 2 y 30 a 4 p. m.
169-Pte.

Dr. JOAQUIN LE SALTERAIN (oculista) — Consultas todos los días, menos jueves y feriados, de 2 a 4. Canelones 1262.
N.o-31-dic.31.

Dr. JUAN SERVETTI LARRAYA. — **Médico. — Especialista en las enfermedades de la nutrición, reumatismo y sífilis. — Tratamiento médico de los cálculos biliares. Consultas: de 1 a 3 p. m., 18 de Julio 1498. Pte.**

Dra. PAULINA LUISI. De regreso de su gira por las principales clínicas de Europa, ha reanudado sus tareas. Paraguay 1286. Tel. Urug. 1327 Central.
181—Pte.

Dr. JOSE RODRIGUEZ ANIDO — Médico-cirujano. Especialmente tratamiento de la tuberculosis y enfermedades de niños. Consultas de 1 a 4 p. m. Calle Uruguay 1586. Teléf. La Uruguaya 975 (Cordón).
487-pte.

Dr. JOSE MARTIRENE. — Médico-cirujano de niños. Se ocupa también de las enfermedades de oído, nariz y garganta en los niños. Consultas: lunes, miércoles y viernes, de 1 a 3 p. m. Colonia 1233. 1722-pte.

Dr. HORACIO GARCIA LAGOS—Cirujano. Se mudó a la calle Andes 1287. Consultas: de 2 a 6, excepto los jueves. Rayos X.

Dr. RUCKER. — Médico oculista de la Facultad de Medicina de París. — Consultas de 3 a 5, menos sábados y festivos. Colonia 1162. Teléfono Uruguaya No. 2133 (Central).
3764-pte.

Dr. RUCKER—Médico oculista de la Facultad de Medicina de París.—Consultas de 1.30 a 4 p. m. Sábados y festivos, exceptuados. Colonia 1162. Teléfono Uruguaya número 2123 (Central).
3764-pte.

VICTOR ZERBINO — Médico de niños. Jefe de Clínica y Policlínica infantiles. Tuberculosis, sífilis, ortopedia. Consultas: de 1 a 3 1/2. 18 de Julio 909.
3117-h.n.c.

Dr. DELGER—**Especialista en enfermedades del riñón, vejiga, próstata, uretra y sífilis. Consultas: todos los días de 3 a 7 1/2 p. m. Trasladó su consultorio a la calle Ituzaingó 1317 entre Sarandí y Buenos Aires.**
h.n.e-pte.

PARTERAS

NO MAS SUFRIR

MARIA A. DE CHIACHIO
PARTERA
Especialista en partos y todas clases de curaciones sin dolor. Consultas de 8 a 11 y de 1 a 4. Recibe pensionistas. Calle **Cerro Largo 1525.** Tel: Uruguaya 2632, Colonia — 1498-h. n. o.

ANGELA AGRELO DE QUINTEIRO, partera. Tratamiento especial para las embarazadas. Se coloca el pesario esterilizado. Consultas de 7 a 10 y de 1 á 5. Recibe pensionistas, calle Yí 1572, Telef. Uruguaya, 2454 Colonia.
106.Pte

MADAME A. CATALURDA.— Partera. Especialmente en parto. Tratamientos para embarazadas. Recibe pensionistas. Consultas, de 7 a 11 y de 1 a 5. Los miércoles y domingos de mañana consultas para los pobres de 9 a 11. Colonia 1543, esquina Tacuarembó. Teléfono: Uruguaya 401 (Cordón).

NO MAS DOLORES: Mme. Noguez. Partera. Aprobada en Buenos Aires y Montevideo. Especialmente asistencia del parto y operaciones sin dolor. Recibe pensionistas. Consultas: de 8 a 10 y de 2 a 5. Colonia 1223. Teléfono: Uruguaya 689 (Central).

MASAGISTAS

HAMMERLY y Sra. DUPUY DE HAMMERLY, ex-profesor de Europa. Masaje médico e higiénico y especial para adelgazar. Cerrito 567. Consultas: de 12 a 17, menos los sábados. Teléfono: Uruguaya 2429 (Central).
2374-pte.

INGENIEROS

JUAN P. FABINI, Ingeniero. Construcciones en general y especialmente de cemento armado sistema Hennebique. San José 1274. 1522pte.

DESPACHANTES DE ADUANA

VECINO & Cía.
Despachantes de Aduana y Comisionistas. Importación, Exportación y Tránsito. Despacho de Encomiendas Postales.
359 PIEDRAS 361
Dirección telegráfica: VECINOCIA. Teléfono "La Uruguaya" 1516, (Central). — Montevideo.

Alberto M. Pittaluga
Despachos de Aduana
Importación
Exportación y Transito
Teléf: La Uruguaya, 392— Central
Piedras 423. — Montevideo.

Rodolfo Fassaro
Despachante de Aduana
Calle Juan Carlos Gomez, 1461
Montevideo - Casilla Correo 109
[illegible]

Rafael Alonso Freire
Comisionista y Despachante de Aduana
URUGUAYA, 2192 Central y COOPERATIVA
25 DE AGOSTO, 376.—Montevideo

Julio Moreno
Despachante de Aduana y Comisionista
Importación, Exportación y Tránsito
[illegible]
— SOLIS — 1520 Montevideo

MOLINARI y Cía
Despachantes de Aduana
Escritorio, Paraná, 712
T. U. 93 (Central) — Montevideo.

Razzetti & Fiorillo
Despachantes de Aduana
Calle Solís, 1486
Teléfono LA URUGUAYA, 593 (Central)
1429

Americo Bazzani
Despachos de Aduana
Comisiones y Representaciones
Calle 25 de Agosto número 365
T. La Uruguaya 2135 (Central)

Hector A. Saré
Comisionista y Despachante de Aduana
Calle Solís, 1464
Teléfono LA URUGUAYA, 1517.—Montevideo
1435-pte.

DELFINO Hnos.
CASA FUNDADA EN 1883
DESPACHOS DE ADUANA
Comisiones y Consignaciones
Teléfono: 1074 Central
441—CALLE PIEDRAS—441
MONTEVIDEO

Claudio E. Bonino
Comisionista y Despachante de Aduana
Calle Rincón, 456
Teléf. La Uruguaya, 897 (Central)

GENERALES

AL COMERCIO

VAPOR "ALMANZORA"

Se avisa a los recibidores de carga por este vapor, que para ser atendidos los reclamos deberán ser presentados dentro de las 48 horas de terminada la descarga de acuerdo con el artículo número 1256 del Código de Comercio. La revisación de las mercaderías por falta de bultos y del contenido de los mismos, se verificará en los días 22 y 23 del corriente de las 3 p. m. a las 4 p. m. Las cuentas por los reclamos tendrán que ser presentadas una vez verificada la revisación y siempre que conste en los recibos de a bordo previa presentación de las facturas originales. — Montevideo, 20 de Marzo de 1922. — Macleau y Stapledon, Agentes.
N.o 687-Mz.22.

Banco Popular del Uruguay

ASAMBLEA GENERAL EXTRAORDINARIA

Por resolución del Directorio, y dando cumplimiento a lo dispuesto por el artículo 12, inciso 2.o de los Estatutos Sociales, y de acuerdo con lo establecido en el artículo 13, se convoca a los señores accionistas del Banco Popular del Uruguay, a la Asamblea General Extraordinaria que deberá celebrarse el día 29 del corriente a las 16 horas, en el local social, calle 25 de Mayo 402 esquina Zabala, para considerar la siguiente orden del día:

1.o Proyecto de reforma de los Estatutos Sociales.
2.o Elección de Directorio.

Se previene a los señores accionistas que para concurrir a la Asamblea deberán depositar sus acciones o sus recibos de depósito en las Cajas del Banco, hasta cinco días antes del fijado para la reunión, como lo dispone el artículo 14 de los Estatutos. — Montevideo, Marzo de 1922. — El Secretario.
M.29

Remate

ALBERTO FRAGA ORZABAL

JUDICIAL

De una propiedad en el Pueblo Santa Isabel (Paso de los Toros) con frente a la plaza, el paraje más céntrico y valioso de la localidad.

El 27 de Marzo a las 3 p. m.— En la puerta del Juzgado calle Treinta y Tres Nro. 1425, procederé a vender esta valiosa propiedad, la que consta de 9 amplias piezas, cocina y demás dependencias, corredores techados, hermoso patio, gran terreno, etc. algibe y otras comodidades. La venta se efectuará al mejor postor y de acuerdo con el siguiente

EDICTO — Por disposición del Señor Juez Letrado Departamental de Segundo Turno de Montevideo, Doctor don Pedro M. Lago, dictado en los autos de sucesión de doña Juana Gerónima Vidal de Larrosa y ejecución seguida por don Domingo L. Alvarez y Compañía, se hace saber al público que el día 27 de Marzo próximo a las 3 p. m., en la puerta de este Juzgado, por intermedio del martillero don Alberto Fraga Orzabal, con asistencia del Alguacil y Actuario del Juzgado se va a proceder a la venta en subasta pública y al mejor postor del siguiente bien: Una fracción de terreno con el edificio en ella construída, ubicado en el Pueblo Santa Isabel de Paso de los Toros, décima sección judicial del departamento de Tacuarembó, comprendiendo una superficie de mil cuatrocientos cincuenta metros cuadrados, dentro de los siguientes límites: Al Nord-Oeste, en veinte y nueve metros de frente sobre la Plaza denominada Veinte y Cinco de Mayo; por cincuenta metros de fondo al Sud-Este lindado con terrenos de Micaela Nocito; por el Nord-Este linda con Nogueira y Pena y por el Sudoeste, con Manuel García Méndez.

Se hace constar: Que los antecedentes se encuentran de manifiesto en la Actuaría de este Juzgado calle Treinta y Tres número 1425 y los títulos se hallan de manifiesto en el Banco Hipotecario del Uruguay a disposición de los interesados y 2.o que el mejor postor deberá consignar el diez por ciento de su oferta a los efectos de lo dispuesto por el artículo 919 del C. de P. Civil. — Montevideo, Febrero 21 de 1921. — Eduardo Rentis, Actuario.

Más informes al martillero, Pampas 2068. — Teléfono 1463 (Aguada).

Mzo-27

Banco Británico de la América del Sud

ESTABLECIDO EN 1863

LONDRES, MANCHESTER, BUENOS AIRES, ROSARIO DE SANTA FE, PERGAMINO, RIO DE JANEIRO, SAO PAULO, BAHIA, PORTO ALEGRE, RIO GRANDE, PELOTAS, PERNAMBUCO, SANTOS.
Montevideo: Calle Zabala No. 1490.
AGENCIAS
Agencia Rondeau Avenida General Rondeau No. 1673.
Agencia Cordon, Calle Constituyente No. 1416.
Agencia Mercedes, Calle Montevideo No. 719.
Mercedes R. O. U.

Tipos de intereses hasta nuevo aviso:

En Cuentas Corrientes a la vista . . 1 o/o anual
Otros depósitos. . . . . Convencional

Caja de Ahorros

A Vencer cada 3 meses . 5 o/o anual hasta $ 5.000
» 6 » . 6 o/o » id. id.

El Banco recibe Títulos Valores de Bolsa, etc., en custodia.
1o. Septiembre 1921. Charles W. Drever, Gerente.

BANCO POPULAR DEL URUGUAY

Calle 25 de Mayo, 402

Capital autorizado . . . . $ 5.000.000
» realizado . . . . » 3.000.000

DIRECTORIO — Jorge West, Presidente; doctor Adolfo Artagaveytia, Vicepresidente; Antonio Otegui, Secretario; doctor José V. Carvallido y Juan B. Morixe, Vocales.
Director Gerente: Esteban A. Elena.

DESCUENTOS - CUENTAS CORRIENTES - CAUCIONES
Giros, Ordenes Telegráficas y Cartas de Crédito sobre las principales Plazas del mundo y pueblos de Italia y España

TASA DE INTERESES

ABONA

Sobre saldos acreedores en cuenta corriente . . . 1 o/o anual
» Cuentas Corrientes acreedoras. . . . 2 » »
En Alcancías hasta $ 1.000:
Después de 3 meses . . . . 6 » »
En Caja de Ahorros:
Después de 30 días . . . . Convencional
A vencer cada 3 meses . . . . 5 o/o anual
A vencer cada 6 meses . . . . 6 o/o »
A vencer cada 12 meses . . . . 6 1/2 o/o »
En depósitos fijos . . . . Convencional
pagando siempre el más alto interés de plaza.

COBRA

Sobre cuentas corrientes, descuentos y cauciones Convencional.

Banco Anglo Sud Americano

SUCURSAL EN MONTEVIDEO

CASA MATRIZ LONDRES

Capital y Reserva — £ 13.000.000

Hacemos toda clase de operaciones bancarias y de cambio.

BANCO COMERCIAL

Establecido en el año 1857

CERRITO esquina ZABALA

Capital realizado . . . . . . $ 2.000.000
Fondo de reserva . . . . . . » 1.540.000
DIRECTORIO — José Saavedra, presidente, doctor Alejandro Gallinal, vice-presidente; Nicolás Peirano, Félix Ortiz de Taranco, doctor José Irureta Goyena, doctor José Pedro Santayana y Pedro Aramendía, vocales.

Realiza toda clase de operaciones bancarias

ARTURO DAVIE,
Gerente

BANCO FRANCES

Supervielle y Cía.

(SOCIEDAD COLECTIVA)
ESTABLECIDO EL AÑO 1887
423 — 25 DE MAYO — 427
MONTEVIDEO

Efectúa toda clase de operaciones bancarias, en el País y con todas las plazas del mundo

COFFRES-FORTS (Cajas de Seguridad)
para el servicio del público

CASA EN BUENOS AIRES
Supervielle y Cía.
[illegible]

J. M. GORLERO
Gerente

Banco de Londres y Río de la Plata

ESTABLECIDO EN 1862
En Montevideo: Sucursal Cerrito 418; Agencia, Río Negro 1669
AGENCIAS EN PAYSANDU, SALTO Y RIVERA

LONDRES (Casa Matriz), PARIS, AMBERES, LISBOA, MANCHESTER (Agencia), BRADFORD (Agencia)
NUEVA YORK (Agencia)
SUCURSALES en las principales ciudades de la República Argentina, Brasil, Chile, Colombia, etc.

El Banco da y toma giros y emite cartas de crédito sobre las principales plazas del mundo. Giros postales sobre Italia.

ABRE CREDITOS PARA IMPORTACION DE MERCADERIAS

Recibe DEPOSITOS a plazo fijo y en Caja de Ahorros, Cuentas Corrientes, Custodia de Títulos, Descuentos, Adelantos, y en general se ocupa de toda clase de operaciones bancarias.
Edo. RICHARDS, Gerente.

LONDON & BRAZILIAN BANK, Limited

1477—CALLE ZABALA—1477

Capital suscripto (150.000 acciones de £ 20 c/u.) £ 3.000.000
Capital integrado . . . . » 1.500.000
Fondo de reserva . . . . » 1.500.000
CASA MATRIZ: 7, Tokenhouse Yard, Londres, E. C.
SUCURSALES

INGLATERRA: Manchester (36 Charlotte Street). — BRASIL: Río Janeiro, Pará, Manaos, Ceará Maranhao, Pernambuco, Bahía, Santos, Sao Paulo, Curityba, Río Grande do Sul, Porto Alegre y Pelotas. — ARGENTINA: Buenos Aires y Rosario de Santa Fé. — FRANCIA: París, (5 Rue Scribe). — ESTADOS UNIDOS: Nueva York (Agencia), 56 Wall Street. — PORTUGAL: Lisboa, Oporto.

El Banco tiene Corresponsales en las principales ciudades y pueblos de Portugal, Francia, España, Italia, Bélgica, Noruega, Suecia, Dinamarca, Holanda Suiza, Grecia, Serbia, Turquía, Siria, Palestina, Egipto, Norte y Sud América, Sud Africa, Australia, Nueva Zelandia, India, China y Japón.

El Banco emite Giros y Cartas de Crédito sobre todos los países que preceden.

TASA DE INTERESES

El Banco abona:
En Cuenta Corriente a la vista: . . . . . 1 % anual
Por Depósitos a 30 días de aviso . . . . 4 % »
» » » 60 » » » . . . . 5 % »
» » » 3 meses fijos . . . . 5 % »
» » » 6 » » . . . . 6 % »
En Caja de Ahorros con libreta a vencer cada 3, 6 o 12 meses, hasta . . . . 6 % »
Se encarga de toda clase de negocios bancarios.

Crédit Foncier de l'Uruguay

1426—CALLE TREINTA Y TRES—1426
MONTEVIDEO

PRESTAMOS HIPOTECARIOS

Amortizables en largos y en cortos plazos
Condiciones ventajosas
A. NUÑEZ, Gerente.

Banco Español del Río de la Plata

—Calle 25 de Mayo esquina Zabala—
CASA MATRIZ - BUENOS AIRES - Reconquista núm. 200

Establecido en 1886

Capital suscripto . . . . $ 100.000.000
Capital realizado . . . . » 98.875.880
Fondo de reserva . . . . » 49.880.452

Sucursales y Agencias en toda la República Argentina. Sucursales en el Exterior: Barcelona, Bilbao, Coruña, Génova, Guadalajara, Hamburgo, Londres, Madrid, París, Río de Janeiro, San Sebastián, Sevilla, Valencia y Vigo. Corresponsales directos en todos los países.

Expide Cartas de Crédito, letras de cambio y transferencias por cable, compra y vende títulos y valores en las plazas comerciales. — Cobranzas, cupones y dividendos, se reciben valores y títulos en custodia. — Descuentos y cobranzas de pagarés y letras.

Hasta nuevo aviso, abona por depósitos
En cuenta corriente, 1 o/o anual.
A plazo fijo, Convencional.
En caja de Ahorros:
Desde $ 1 hasta $ 1.000, 5 anual.
Mayor cantidad, Convencional.
Cobra por anticipos en cuenta corriente, vales y conformes convencional.

Montevideo, 1.o de Octubre de 1918.

Banco de Crédito

Casa Central: MISIONES 1423

AGENCIA: Grecia 481 — (Villa del Cerro.)

CAPITAL INTEGRADO $ 2.500.000.00
RESERVAS. . . . . . » 524.460.61

PAGA POR DEPOSITOS

En Caja de Ahorros 6 o/o anual
A Plazo fijo . . . 6 1/2 » »

Entrega Gratis Alcancías a los depositantes
Emite giros sobre todas las ciudades y pueblos de América y Europa

Giros sobre todos los pueblos de Italia por intermedio de sus corresponsales: Banco di Roma, Crédito Italiano, Banca Commerciale Italiana y por el Servicio Postal Italiano.

Paga cupones del Prestito Italiano
REALIZA TODA CLASE DE OPERACIONES BANCARIAS

Banco Italo-Belga

CALLE ZABALA 1412

Capital Frs. 50.000.000
Reservas » 25.000.000

Casa matriz: Amberes. Sucursales: Paris, Londres, Rio de Janeiro, Santos, San Paulo, Campinas, Buenos Aires, Valparaiso.

Agente del Credito Italiano.
Corresponsal oficial del Banco Nacional de Bélgica